STABLISHED 1872 NO 19754 THE SHUN PAO SHANGHAI, FRIDAY MARCH 16, 1928.

申報

中華民國十七年
三月十六號 星期五
舊曆戊辰年二月二十五日
外埠四張半 本埠另加增刊一大張
今天本報售大洋四分
第一萬九千七百五十四號

今日大事記

▲中央常務委員會昨開一二三次會議指定葉楚傖爲宣傳部秘書
▲外部派殷汝耕爲駐日特派員
▲粵政分會委徐景唐等爲粵省四區善後委員
▲賀對廷在廣濟被擒
▲武漢槍决共黨多名

滅毒

洋礦精 藥片

有清血解毒之特殊功效，爲梅毒之新救星，凡(淋濁)(橫痃)(魚口)(下疳)(大瘡)及(筋骨疼痛)(四肢瘋癱)等症！連服此藥一二瓶，必可無形消滅，永遠斷根。

◉每瓶大洋一元七角半內裝四十片◉

上海四馬路 中西藥房 發行

各大藥房均有出售

唐超常小影

唐超常年三十七歲廣東香山人身瘦長面削鼻尖銳着深青色格子絨袍條子駝絨夾裏絨褲黑灰絨帽黑皮鞋於陰歷二月十五下午五時半出外未回如有仁人君子知其下落通風報信因而尋獲者酬洋三十元能將人送回者酬銀一百元通訊處北四川路公益坊一八〇八號

廣西留滬學生會通告

本會第三屆全體大會訂於三月十八日下午一時在金神父路新華藝術大學開會并備茶點屆時希各會員出席爲盼 A1582

中醫

謝利恒重訂診時

僕近長上海中醫專門學校教務〇執行神州醫學會事務〇上海中醫學會會務〇紛紜總恐有負顧〇監察〇醫學會會務〇每日上午九鐘至十二鐘門診〇上海重訂時間會務〇每日諸行所紛九鐘在深北江路首杆〇〇爰二訂診病五時〇日診上午北鐘〇學路北首斯里下午二鐘至五時不候〇診 A1595

Montgomery Ward & Co.

美國

孟高華公司

最新巴黎式男女皮鞋廉價批發

貨品不論多寡均可直接訂購

上海批發部博物院路一二十號

南京路南首

西雲房對

捕房門

裕昌祥 擴充開幕

內容刷新歡迎參觀

批發…異樣呢絨
定做…高等西服
並備…現成洋裝
兼賣…洋裝屬品
零售…時新呢帽
出租…禮帽禮服

●一切貨樣均係一九二八年最新式樣
●出品精良在上海首屈一指聲譽卓著
●價格向來便宜現在比平時更加便宜
●老顧客請來參觀新顧客請快來試試

敬仲謝意

敝局等自爲競爭營業削碼以來〇蒙各界交口贊許〇認爲的確破天荒之賤賣〇不愧爲負盛名的聯合〇不過從中難免有招待未週之處〇那就抱歉得很〇所以現在再將各種新奇的春裝綢料〇爲各界預備添置的機會起見〇大減特減〇以報答我們親愛的顧客〇

九江路中河南路口 老介福
南京路中拋球場口 大綸
南京路中石路西首 老九綸
南京路中畫錦里口 大盛

仝啓

A510

滬太長途汽車公司遷移上海車站地點公告

在新橋附近布置臨時車站開始售票 貴客光顧請由新閘橋北堍大統路一直向北經過太陽廟穿過中山路便是開車時間一律照舊恐未週知特此公告

敝公司[illegible]上海車站由[illegible]新建築現定本年三月二十二日(即陰曆閏二月初一日)起暫[illegible]山路道口新站房[illegible]在 A1505

創辦蘇州花園飯店籌備處通告

蘇州新民橋北首周氏花園有茂林修竹奇花異草之美亭臺假山荷池迴廊之勝其餘美景應有盡有茲經同人等集資租得該處建築特別洋房布置美麗以供行客之停驗非但在蘇地首屈一指即在各埠亦難抗衡將來實行開幕有期再當奉告以供諸君之顧望也又有一言爲諸君告者敝處尚有股東餘額如願入股而欲得穩當之利益者請到敝處索取認股書填入股份將欵交與指定之代收銀行可也此告 籌備主任張竣傳 鄧鶴壽 周仲若 黄季淳同啟 A1931

招商標賣洋房一宅

茲有法租界海格路三四二號大洋房一所水木料一應在內招請商標者如願承標者(自三月十六號起至二十五號止爲限)至博物院路二十一號鴻鑫工程師寫字間接洽此佈 A1571

蜀豐銀耳 兩週紀念 大減價

本號銀耳直接由四川辦來不加藥染不用沾結分兩十足定價公道滬上人士無不知之現值兩週紀念特別大減價一月照碼八折機會難逢幸勿錯過 上海法租界帶鉤橋口念七號 A1944

要性命者毋忘救命大王◉

「痧一粒」爲撲滅時疫霍亂專劑，效力偉大，一粒能救一人，任何急症，一服即愈，任何藥水，無此靈便，久有救命大王之號，故慎重生命者，不可不知有痧一粒也，

上海三馬路民慶里痧一粒藥廠製 萬國新藥公司發行

贈送樣品

訃告

不孝祖慶罪孽深重不自殞滅禍延顯考平齋府君痛於民國十六年十二月十三日即陰曆丁卯十一月二十日申時壽終寓所正寢距生於清咸豐三年癸丑十二月十六日子時享壽七十有五歲不孝侍奉在側親視含殮即日成服預於陰歷二月初二日恭領帖秦靈櫬安葬於上邑高行鄉新阡主穴謹擇於陽歷三月廿一日即陰歷二月三十日假小南門救火聯合會設奠領帖恭在案世誼誠恐訃告不周特此登報佈聞 不孝孤子李祖慶泣血稽顙 齊衰孫逢鈞 錫鈞 和鈞 泣稽首 降服孫新鈞泣稽首 齊衰五月曾孫裔吉 高武 孜 淚稽首 A1005

李公喪葬鑄像事務所公啟

民國十六年十二月李公平齋卒於山邸同人等走相告語莫不哀痛以公之碩德同大年令聞已足以爲一方捐館舍以去在公可以無憾且公於地人士深念公之德誼推有盡是以公之功業足以永去思人之云亡邦國殄瘁不能不悄然悲也乃相與集議謀所以表示哀敬者僉謂宜議私謚營公葬鑄銅像用彰既往並式將來謹按謚法應事有功曰敏行善無滯曰通公生平手足永不分離友于之德生死無間尤可敬已敏先生是通公之仲弟季弟爲設奠之日於先生尤爲親切故謚曰敏通公之德誼先生是喪事由李公之嗣宜公之業炳蔚殷盛諸人已擇於新塋左右一所僉議公葬鑄像事宜則本所同人有恒訓推其責特由李氏家屬自任本所專任擇日進行凡敬仰公之德誼者日在滬南中華路救火聯合會設奠是日弔者必多公所擇於新塋自守沒後無餘資及公像之所需亦待募集其有願捐助者特由本所報以襄盛舉凡我同人具同心崇德報功之禮尤可敬已...[illegible] A1007

上海法租界八仙橋西

永盛祥 綢緞呢絨洋布局春季大減價一月

陰歷二月廿三日起各貨大廉價承蒙惠顧無任歡迎 電話中央四七〇二

國貨桂地汗衫增價聲明

竊我業邇來紗綫步漲工資驟增而桂地衫價反而逐年減跌甚至血本不顧此皆競爭所致長此以往國貨前途不堪設想是以景綸美球振昌公同集議爲保血本起見整頓行盤從前訂有折扣佣金者一例革除自陽曆三月十三號(即陰曆二月廿一日起)均照各廠定價實足計算茲將三廠價目公告列後以昭劃一

美球廠肖像牌桂地汗衫十一兩六錢
景綸廠鹿頭牌桂地汗衫十二兩
振昌廠三喜牌桂地汗衫十一兩六錢

美球廠 景綸廠 振昌廠 同啓 A1877

吸好運道香烟

財運亨通 利市十倍

每元兩听

各大烟店均有經售

華達煙草公司出品

上海 小東門外

寶大祥呢絨洋布莊

北部開幕 特別大廉價 展期一月

二月廿五日起

寶記門市各貨一律大減價

萬國儲蓄會開獎通告

本會照章於昨日（十五日）開獎所有獎碼號單登在後幅第四張第十六版務請閱者注意

會址法租界愛多亞路七號

中國儲蓄銀行儲蓄會開標通告（第五十六次）

本行有獎儲蓄於昨日在本總行樓上開標由儲戶代表親自執行

（第一組） 頭標〇八七五 二標二二八三 三標一〇二〇 四標一七六一 五標一四八三 末標四字

（第二組） 頭標三一五〇 二標三七一六 三標二一八七 四標三九八九 五標二九九五 六標三一八四 七標二六〇五 八標三五〇一

倘有錯悞號單為憑

總行上海河南路泗涇路口電話中四四七二電報掛號三三八九

小東門口

大昌協記綢緞呢絨洋貨局

盤進物華門市部絲葛底貨廉價出售

其餘各貨均一律大減價

二月初六日起

ZA 1855

鳴謝 福安保險公司人壽賠款可靠

敬啓者先嚴顯筠公生前由嘯煥章君介紹向上海福安公司投保壽險洋一千元不幸於去年陰曆十二月念四日病故當經報告該公司旋蒙派員調查確實即將賠款洋一千元如數給領一切飾終惟此是賴足見該公司誠信昭著用特登報鳴謝並爲我邦人士告焉 上海董家渡街介順肉莊顧人方塵祥稽首

乙A1924

阿丟

關雲長大用萬金油

「關雲長大用萬金油」這句話說出來倒也奇怪。怎么死了數千年的關公，他會曉得用現在的藥品。又怎曉得萬金油能治病的好處，不相信的人們，定會說我大吹其牛善於捕風捉影，啊！天下事就有這種稀奇，再也令人想不到，若不相信且聽我說下去：實寫南洋英屬丹蓉巴利是個小小的山巴，那邊旅居的華僑有百幾十人，他們的信仰，都很喜歡奉祀關帝聖君，一天有個王姓的老婦人，因爲她底兒子患病得很厲害，四處延醫求藥都沒見效，不消說，羣醫束手便藉神通了，如是便請一位巫女在帝君壇前作師婆跳的求藥，不到一刻那巫女便稱，「關雲長到座弟子有何要求」神已臨壇，她就很誠意地哀求并將她底兒子的病由說了，如是帝君提起筆來寫下一張猜謎式的方單，他寫的是萬病首先由感冒金丹可治小兒身油然獲愈爺娘喜仙藥能醫翔裏人」後來她一看頭上幾個字明明是萬金油仙藥五個字再把全詩一想合情合理絲毫無錯，便即在購虎標萬金油十瓶予搽其服果然好了，這話傳出來人才曉得關雲長也知良藥的功用對病發藥救濟災黎眞關心民命實不愧爲人崇敬

總發行所上海虎標永安堂

上海抛球場南二馬路口

老九和綢緞洋貨局

為大賤賣特別宣言

諸位現在各家綢緞業。差不多一齊大減價了。究竟那一家是眞便宜。那一家是假便宜。這也全在顧客的公評。要是獨一無二。一折至八折買。決不是一般槍花家所敢行的。恐怕也是無用。要說是憑着一已自誇。戳別人家的壁脚。縱然說的天花亂墜。性二。因爲一句狂話。就可見得敝局是眞便宜的了。况且還有一班顧客。早也來買。晚也來買。甚而至於天天來。實在假如是比較敝局還要便宜。就是請諸位到敝局來買一些貨。敝局照樣再到別人家去配。否則頂多照顧一次。那裏又肯再而三的來呢。現在敝局案那麼請將該店發票帶來。然後敝局就照已剪之料。退還較貴之價。來試驗試驗。有疑心的。不妨請

乙A1980

大成綢緞呢絨局

何愷昌

於本月十二日起

上海小東門內大街

經銷杭州大新織綢廠底貨大賤賣

本局各貨一律平價

A甲 1267

上海三茅閣橋

日新盛洋貨號

二月廿七日起照常營業

門市部特別大廉價

敝號創設迄今已歷七十餘載本年因內部稍有糾紛故於正月間登報宣佈清理在停業期間有勞枉顧殊爲抱歉茲特重加整頓擇於夏曆二月二十七日正式開張照常營業全部辦事人員悉仍其舊凡我新知舊雨尚祈源源惠顧自當克己招待仰答雅意焉

A 1792

上海南京路抛球場

麗華公司 春季大減價

由夏曆二月廿五日起（星期日下午一時照常營業）

廿五天

上海特別市工務局招工投標通告 第一六號

本局現擬於蘇州河烏鎮路口建築橋梁一座如願投標者務於三月十二日起親至南市外毛家街本局領取圖樣章程（每份納費二元）照章投標準於三月十七日下午三時在局當衆開標特此通告

A278

浙江省政府建設廳招工建築錢江義渡碼頭廣告

本政府現擬在杭州江干三郎廟及西興江邊建築義渡碼頭各一座共計路基三百四十尺架式木橋五百九十四尺志願投標者可於三月十九號起在建設廳領取圖樣及其他文件隨繳押圖費洋二十元並按照投標章程將標函封固於三月二十八日下午二時在建設廳投入標匭即日下午三時當衆開標此佈

戊A1002

財政部捲烟統稅處通告

解法院㪅賞人證確鑿者賞給花紅一千元知情引拏破獲者賞給花紅三百元其私售印花者得分別從重給賞決不食言特此通告 民國十七年三月十日 處長賈○○

查本處發行捲烟統稅印花均由處內保管股經理各廠商隨時直接赴處購領貼用並無委託分發代售機關誠恐外間不察或有假借本處名義招搖私售此項私售之印花難保無僞造詐騙與應登報聲明並懸賞購緝以杜流弊嗣後無論各界人等如能發現僞造捲烟印花協同當地軍警

彭星階先生親友公鑒

彭星階老太爺於本月念三日亥時壽終滬寓茲擇定念五日午時大殮恐通告未週特再告白 彭蘭桂堂賬房謹啟 乙A1946

江蘇各縣繭業公所鑒

茲本總所設局於各縣繭業代表會議對於行條例限期遵辦以本總所名義備文呈請各縣行政...願事關繭業前途不得不據理力爭...此先行通告 上海絲繭總公所啟

上海各路商界總聯合會召集會員大會通告

本會以商界現時所處地位有討論改造之必要因於月之二十五日(即夏曆二月之十六日)下午一時假北蘇州路總商會開全體會員大會討論(一)完成北伐(二)商民痛苦(三)解除苛捐雜稅(四)工部局加租(五)華人參政問題(六)房東收取小費增加租金問題(四)平定米價問題等等案件事關國計民生對內對外一切重要問題凡我各路分會均應一致詳囑全體會員屆時一律參加憑券出席共抒偉論萬勿放棄為幸 乙A1978

止兌壹萬元公項聲明收訖

敬啟者案據錢業公會陳稱敝會六莊奉玉山縣政府浙鹽口捐局諭為聲明止兌杭票洋一萬元收訖事案查舊臘止兌玉山各莊所出匯付本局抬頭杭票計開……丁卯十二月初三日期杭洋八百元……本局長驗收清訖除呈報上級官廳備案並公佈外為此登報聲明自應負保障之責嗣後如有藉以上廢票發生糾葛知照切切此諭

玉山縣縣長何則印 口捐局局長何臧印 玉山商民協會錄登 A乙

上海醬業職工會通告

本會業經改選成立繼續辦公唯對於第二屆一切銀錢簿據及藏圖章兩面黑色皮包四只均被前任常務取去為此通告該常務任介庭等限三日內將上例諸物悉行交來再失業委員會銀洋簿據等件亦限於三日內清數交來逾期定當訴控上級官廳依法辦理切切至要(按本會所有以前一切圖章概行作廢自第二屆即此屆起一律另刻方形新章特此附告) 乙A1941

招商局江華輪船業務主任張延齡啟事

延齡奉招商局總管理處總辦趙第十八號委任狀內開茲委張延齡為江華輪船業務主任此狀等因奉此遵即於三月十四日到船接事延齡自維菲材深感隕越惟當茲大部整頓航業局中改革之際誓當以全力從事對于本輪業務在革除積弊招徠貨客至對于客家尤當竭誠優待恐有未週請各界隨時賜教匡我不逮是所至禱 乙A1945

湖州 信昌米餅行周耐先啟事

先祖考馨山公於同治初年在湖州北門外創設信昌米餅行由馨山公與先君連夫公先後主持造庚戌年冬先君背其時耐先年幼行務之人主持從辛亥年起(即民國元年)全權委託管理王君桂卿先生為經理年來王君年高多病屢請辭職去年又患中風步履艱難不能行視事情懇切堅留不獲故自戊辰年起王君慈卿退處監理名義俾資頤養另請于淦泉君為經理各界信昌往來者請與于君接洽可也再信昌歷來並無外人股份亦無代人擔保情事合併聲明

杭州 同興(竹記)五金號併股聲明

本號坐落杭州城內新水橋始創於民國五年二月由張阜生今因桂君另圖別業將所有店股悉中推併與張阜生張順利二君同興名下桂君經手欠人之款以及往來一切當時交割清楚在外如有桂君名下外欠等情概與同興竹記無涉自此日後盈虧不涉桂君之事除正式立據外遠道恐未週知特登申新兩報聲明 乙A1866

元益公司為夏氏地產糾葛敬謝諸君勸解聲明

本公司與夏氏地產糾葛承張詠霓君王省三君謝衡聽君陳子壎君秉公勸解地產爭端和平息訟緣本公司於民國十三年購買夏氏坐落上邑二十五保十圖談字圩邊東路口基地四畝三分六厘四毫交易之後夏氏聽起訴迭到大理院案懸五載未息訟而夏氏知收回原銀借款公司起訴計銀九千兩由元益公司代付之後夏氏弟兄追償如不出而理楚本公司惟有訴追夏氏弟兄地產之不能讓也今承雙方和平息訟將該地仍歸元益公司所有權夏氏所收元益公司之定銀借款及酌償損失共計銀九千兩由夏氏弟兄蛤蚌相爭之後方知蛤蚌之爭本公司對於夏氏兄弟之不再追償即予撤銷 乙A1879

覺園 佛教淨業社啟事

江浙佛教聯合會同人等鑒於末世浩劫天災兵禍頻發起祈禱和平普利幽冥大會業經登報通告本社於夏曆二月二十六日晚八時啟建長期佛七三月初八日圓滿恭請……於閏二月……道場……功德無量 乙A1857

美豐烟公司通告

本公司出品美麗牌香煙……美女牌……上海……特此通告 乙A1942

吳凱聲律師代表鄭熙仁致陳初民君鑒

茲據當事人鄭熙仁君稱陳初民君於民國十五年三月間向其借用洋五百元……催償甚急而陳初民君蹤址不明委為核辦前來用特代表登報務希債務人陳初民君於十四日內迅來本事務所料理清楚以免訟累為要 事務所南京路三十六號 電話中央五九三三號 乙A1940

律師祝匡明代表郁瘦竹解除婚約啟事

查當事人郁瘦竹顧桂芳從前所訂婚約非出於雙方同意……此後男婚女嫁各不相干除由本律師證明外特此登報聲明 事務所北京路一百號 電話中央七一四七 乙A1003

吳凱聲律師代表義豐米號主潘瑞卿君警告李偉才(即)三錫

茲據當事人潘瑞卿君聲稱本店所僱之跑街李偉才於去年底經手收欠款……一去不返委令辦理前來事務所南京路三十六號 電話中央五九三三號

吳凱聲律師受任興順里房客聯合會常年法律顧問

本律師茲受法租界霞飛路興順里房客聯合會聘為常年法律顧問嗣後對於該會之一切法益本律師應負保障之責此佈 事務所南京路卅六號 電話中央五九三三 乙A987

何世楨 枚 律師代表上海中孚銀行緊要啟事

頃據中孚銀行來稱近查得市上發現 DAO GUONG SOCIETY 上海香季A字小香賓票票後有銜獎處上海中孚銀行等字樣查敝行從無經收各種獎款之事更無代為發獎之理此種行為顯係有意欺詐請為依法追究並登報聲明等情前來合亟代表聲明如上 事務所仁記路念五號 電話中央八三六 乙A1022

吳邁律師受任薛寶珩常年法律顧問

茲受薛寶珩君聘任為常年法律顧問嗣後對於薛君名譽財產及一切法益如有加以不法侵害者本律師當盡依法保護之責此佈 事務所同孚路大中里四三六號 電話西六二五六號

江一平律師代表董載紅與董任氏離異聲明

據當事人董載紅於民國十五年九月憑媒娶董任氏為室不料是年十月任氏即私潛逃一去不回夫婦恩義已斷絕今任氏之母任黃氏及原媒等同到場協議雙方永遠脫離男婚女嫁各聽自由並由本律師證明簽立離據各執存照外合再代表登報聲明用昭慎重此佈 事務所四川路四十八號三樓 電話中央六九一五 一六六 乙A1916

湯有為律師代表益大等卅二家錢莊懸賞通緝何接三啟事

懸賞緝拿如能將何接三查獲到案者賞洋五百元如其匿居之處通風報信因而拿獲者賞洋二百元儲款以待決不食言此啟 事務所滇南路天保里十二號 乙A1863

劉世芳律師受任時豐昌洋雜貨號常年法律顧問

茲據時豐昌洋雜貨號來所稱……聘為常年法律顧問嗣後該號一切法益本律師應負保障之責此佈 事務所北京路一百六十六號 電話中央六○八五號 A乙089

何世枚律師代表于秀卿啟事

茲據當事人于秀卿來稱……不得有任何……一切事務……如有……事務所仁記路廿五號 電話中央八○六三 A乙

陳霆銳 趙傳鼎 律師代表程黃氏招尋螟蛉子程源長啟事

茲據當事人程黃氏來稱其螟蛉子程源長年十三歲於……被人拐騙失蹤……子情切除一面對於嫌疑人犯提起訴外茲特登報招尋如有人將源長尋獲送交程黃氏者給賞洋一百元通風報信因而尋獲者給賞洋五十元專此啟事諸希公鑒 乙A1873

羅家衡律師受任上海閘北房客聯合總會法律顧問

英租界事務所四川路四十八號美德洋行樓上二層二十八號 電話中央八九四六 法租界事務所麥賽爾蒂羅路資康里五十六號 電話西五八二三

本律師茲受上海閘北房客聯合總會聘任為常年法律顧問嗣後該總會及該會會員權利及法益本律師依法盡保障之責此布 乙A1905

注意 貳萬七千餘元 賞格

敝公司收發處坐落上海北京路萬安里一百十二號於本月十二日下午由滬各站銀行錢莊託運申現洋鈔票運至車站途中突來盜匪六人闖進內室各持手槍計劫去鈔票八萬六千五百元現洋五百元小洋二千元金條六條每條重十兩又金鐲一雙重約五兩光天化日之下……今懸賞如有人能將此案贓盜並獲者以獲到之贓銀提出三成酬勞如能拿獲盜犯者每名酬洋五百元……居多聞有北方口氣而無疤斑特此登報通告 界路一百二十四號大通總公司啟

懸賞緝拿傅汝海即傅乃潤

緣上海寶山路虬江路口傅元記柴炭行主傅汝海於去年陰曆十二月間向敝同業等假借炭洋款等貨價值一萬五千餘元即行逃避無蹤所有傅元記行中存貨於一月間先由其父才保其弟汝彰等出售折去財物亦私行搬運一空稱營業失敗宣告清理業經敝同業等向上海地方法院控告請求維持……辦在案茲特開具傅汝海年貌並懸賞緝拿如有人能將傅汝海拿獲扭送敝廠者賞洋一千元通風報信因而拿獲者酬洋五百元貯款以待決不食言 傅汝海年約三十二歲浙江衢州樟樹潭人身材不高……有上海杭州口音 南通資生冶廠 上海南市三泰碼頭新源來冶廠 常州同源吉冶坊 無錫王源吉冶坊同啟 乙A1917

趙鐵橋啟事

鐵橋自奉命總辦招商局務以來迭承各方函電交馳推薦人才……局務範圍有限……無法位置……尚祈諒察是幸 乙A1012

上海職業指導所 中華職業學校 文書講習所招生

(宗旨)造就各機關之文牘人才如秘書文牘書記等職務(入學資格)以中等學校畢業及具有同等程度之男女青年並須文理通順優長書法工秀品性純良絕無嗜好者為合格(學額)四十名男女兼收(修業期限)四個月(選科)本所各種學科得自由選習(報名手續)即日起報名時應開具詳細履歷並繳四寸半身照片及試驗費一元(考期)四月一日上午九時(試驗科目)國文文牘書法口試(開學期)四月九日(章程)函索附郵票一分(所址)上海小西門外新馬路中華職業學校 乙A917

南洋高商新遷校舍續招日夜校男女生

本校現因南洋各埠華僑資助得新遷至閘北同濟路二號校舍宏偉操場廣大佔地約十四畝空氣新鮮教員擴充學額(日校)現已上課高商一二年級英文初中一二三年級初級英文補習班均可插班寄宿生照章減收二十一元通學生照章減收七元以表示新遷優待有志求學者之意隨到隨考(校址)上海閘北同濟路二號南洋高級商業學校乘一二號公共汽車或第一路電車直達公園站下車由北四川路轉入華界即到 校長鄺富灼博士同啟 乙A1846

國立藝術院第二次招生

(門類)國畫，圖案，彫塑。(時期)三月十二日起，三月三十一日止。(地點)杭州西湖本院。(附告)招生簡章及投考須知，函索即寄。

上海羣治大學續招男女生 各年級尚有缺額可補隨到隨考

本大學正式開課已歷四週查文學院國學系英文系教育系法學院法律系政治經濟系本科專門部法律本科政治經濟本科大學部預科國學英文高師各專修科法文日夜專修班各年級尚有缺額均已預備各科隨到隨考 校址勞勃生路百十八號 二號宿舍勞勃生路八十八號 A甲1574

李公悅生追悼會

謹訂於夏曆二月二十七日下午二時假新閘路江寧六邑公所為故總董兼會長李公悅生開會追悼凡我同鄉及與李公有交誼者屆時務祈惠臨如有輓聯誄詞請逕送公所代收為盼 江寧六邑同鄉會全啟 戊A976

廉價靈藥

一角 (荒天破) 商標 ⑭ 製藥社出品

一角 上痛片 主治 頭痛 牙痛 月經痛 神經痛

一角 胃氣片 主治 胃痛 嘔酸 胸悶 氣閉 噯嗝

每瓶售洋一角 批發所 三馬路大新街迎春坊第四弄 藥房 煙店 商店 均有出售

上海鄭家木橋 老正和綢布染廠發行 特別廉價照碼七折預約券通告

敝廠自丙寅年為六十週紀念曾發行廉價預約券信用昭著頗蒙各界所贊許昔因券額有限致惠顧諸君未免有向隅者敝廠實深抱歉茲為補報主顧起見特於本年陽曆三月十四日(即夏曆二月廿三日)起再發行特別廉價每券計洋五元照碼七折預約券一千份以副惠顧諸君之雅意券額無多欲購從速恐未周知特此通告 乙A1841

召盤鐵工部機器生財

茲有全副機器鐵廠機件生財鑽床洗床車床等一應俱全連同絲綢機及準備機各項毛坯材料等全數召盤如合意者請至本埠南市寶坊弄物華發行所接洽可也 A1004

滬寗鐵路管理局標購機車用煤廣告

本路現奉核准招商投標承辦上等機車用煤十萬噸或五萬噸或減少噸數有願投標者可向上海北站材料處領取章程

國民政府交通部京漢鐵路管理局標購枕木通告

本局現奉部令批准在滬標購洋松枕木三萬根至五萬根凡願投標承辦者可自三月十三日起向(上海英租界新閘路小沙渡口一五二號交通部駐滬辦事處)索閱招標章程及投標須知准於三月二十二日上午十一時在上開地點當眾開標特此通告 局長楊承訓 乙A1842

標賣存貨

本廠積存螺絲釘鈕扣大小四萬三千餘類牛肉魚類食品三千餘種……奉令標賣……定期投標……如願投標者……接洽 乙A1881

招商標賣洋房舊料裝修

茲有法租界霞飛路三五四號洋房一所舊料裝修招商標賣自即日起至三月二十四日止……請至中法銀公司帳房接洽此佈 乙A1858

南洋兄弟煙草股份有限公司召集股東會公告

敬啟者本公司定於民國十七年陽曆四月十五日下午一時在東西華德路一四四號本總公司開股東會報告第八屆營業狀況收支賬略選舉董事及監察人凡在上海附近股東請於陽曆四月十日止憑股票至本總公司領取入場證選舉票其在香港附近者請於陽曆三月廿四日起至陽曆四月三日止憑股票至香港德輔道本公司領取憑條由上海本總公司換給入場證選舉票如或因事不克到會委託他股東代表者可憑股票領取委託書以便赴會此佈 南洋兄弟烟草股份有限公司董事會

上海皮箱業漲價通告

[illegible]

皮箱同業永義堂啓

蘇杭摺扇漲價通告

近年吾業蘇杭各摺扇原料日貴工價日高已受暗虧幾非一日茲特邀集同人公同議定自即日起蘇杭各摺扇實行加價一成以固血本用特刊登申新兩報聲明仰祈各主顧原諒是幸再凡客貨裝箱箱皮一律外加

蘇杭摺扇業同啓

中央 新中央 恩派亞 規定時刻 劃一座價 啟事

本公司管轄下之中央新中央恩派亞三大戲院原定每日日戲二次夜戲一次現謀觀衆便利起見特加映七點半起夜戲一次凡住居鄰界因慾深夜往返不便面不能觀九點半起一班者皆得飽眼福以觀七點半起之一班茲特訂定時刻如下日戲第一次下午三點起第二次五點起夜戲第一次七點半起第二次九點半起照此規定時刻即有遲至之觀客亦得連續以窺全豹本公司又爲劃一座價起見自即日起上述三院之座價悉照現在規定之價不再更動即遇公映特殊之上選中外佳片時亦照此價(座價請閱後幅廣告)恐未週知特此佈告

中央影戲公司謹佈

律師戴景槐代表亞浦耳電燈泡廠緊要警告

據敝當事人亞浦耳電燈泡廠發稱現查本廠亞浦耳牌西文OPPEL商標電燈泡有人暗中偽造請煩登報查禁等語嗣後如有再犯一經察出定當依法訴究並責令償賠前後全部損失特此警告

本館要電

(一)本館定報價目 中國境內每月洋一元二角每三個月洋三元四角每六個月洋六元六角全年洋十二元八角日本朝鮮同(新疆蒙古每月洋一元一角五分)歐美各國每月洋二元七角每三個月洋八元一角每六個月洋十六元二角全年洋三十二元四角報費先派郵票不收

(二)本報廣告刊例 (特等)登於新聞欄內每行二十七字五行起碼每日每行四角半 (頭等)登於封面及時評前以二行起碼每日每行一元四角 (二等長行)登於後幅以三行起碼每日每行九角 (二等短行)登於緊要地位以六十字起碼如超過六十字以十五遞加登於自由談下以三百三十字起碼每日每字一分二厘 (三等短行)登於普通地位(限登營業廣告)每日每字一分

●本館電話 ▲營業部(廣告及發行)中央九五號 ▲主任室中七零零一 ▲庶務處中六一五二七 ▲編輯部中四六一二 ▲採訪部中六一五七七 ▲總主筆室及總理室中六一五七六 ●電報掛號六〇七八

本館設在上海漢口路二十四號始創自同治十一年即西曆一八七二年

中華郵政特准掛號立券按照總包特別價寄送之報

中央常委會決議案

▲葉楚傖代理宣傳部部務
▲通過黨員總登記條例

[南京] 中央常務委員會、十五日上午九時開一百二十二次會議、出席委員李烈鈞丁惟汾譚延闓陳肇英何香凝蔡元培邵力子丁超五柏文蔚于右任繆斌朱霽青陳果夫白雲梯經亨頤何應欽周啟剛蔣中正李宗仁、主席譚延闓、決議案㈠國府函送最高法院提議修正刑法草案第十一條第四欵理由及條文暨司法部具復修正刑法草案附陳意見案、決議刑法草案第十一條第四欵(或夫親三字暫删除、俟將來制定民法時再行酌定、㈡中央組織部提出一黨員總登記條例、二省黨務指導委員會組織通則、三省黨務指導員服務規則、請公決施行案、決議修正通過、㈢周啟剛函稱奉常務會議決推爲軍事委員會經理處黨代表、惟尙未奉到此項黨代表職權條例、請命令規定、俾有遵循案、蔣中正提議推周啟剛兼總部經理處黨代表案、決議周啟剛兼總部經理處黨代表、其條例由秘書處參照前黨代表條例擬定、提出常會討論、㈣白雲梯建議改內蒙古國民黨黨部爲中國革命黨內蒙黨部、由中央黨部指導援助、以一黨權案、決議通過、其組織條例、交組織部擬定後提出常會討論、㈤山西黨務改組委員會駐京代表李江呈送該會每月經費預算、請批准轉令閻總司令按月照給案、決議據預算電閻主席、查酌籌撥、㈥中央政治會議函稱、第一百三十二次會議議決推王伯羣孔祥熙薛篤弼爲中央政治會議委員、請予通過案、決議通過、㈦決議中央宣傳部長戴季陶未到以前、指定葉楚傖爲宣傳部秘書並代理部務、㈧于右任提議、以禮記(大道之行也至是爲大同)一則爲公樂歌、或名曰天下爲公樂歌案、決議交大學院研究、㈨蔣中正提議、徵求國歌黨歌及革命歌案、決議交秘書處辦理、㈩于右任提議范鴻先同志民三奉總理命歸國、慘死上海、至今未葬、其家人請求附葬總理墓地區域之內、並請給葬費三千元案、決議葬費三千元照發、至附葬總理陵墓一節、由秘書處查案、俟下次討論、(十五日下午八鐘)

教育行政

書名	著者	冊數	價目
新編普通教育法令		一冊	五角
新學制與普通教育	張鴻英	一冊	一角半
教育統計學	周調陽	一冊	一元二角
教學觀察法	施仁夫	一冊	三角
教育測量法精義	周調陽	一冊	一元
學校教育指導法	杜定友	一冊	八角
國文測驗舉例	周廷珍 歐濟甫	一冊	四角
小學各科成績考查法	唐湛聲 蔣湊舲	一冊	六角
小學校公文釋例	朱廣生	一冊	三角

中華書局發行 (A46)

減俸充餉之明令

[南京] 國府令、現在大舉北伐期間、軍需關係緊要、所有軍官士兵薪餉、業已實行減成支給、京內外各行政機關、自應一律辦理、現經規定自三月份起、凡文職特任官薪俸、概照五成支給、簡任六成、薦任七成、委任八成、所減之俸、悉數撥充北伐經費、各省應將扣出薪俸、按月彙解財部、聽候撥用、是爲至要、(十五日下午八鐘)

首都紀聞

[南京] 軍事交通技術學校、于删日開學、報到學生已達四百人、定十九日復試、二十二日上課、四月一日截止註冊、(十五日下午五鐘)

[南京] 國府令各部院局處各委員會、將收支經費、造具計算書表、送呈來府、以憑審核而重計政、(十五日下午八鐘)

[南京] 國府參事處推曾伯興爲首席參事、派沈承彬爲事務主任、并建議國府委員會、請禁行政機關職員及黨部人員吸食鴉片、(十五日下午八鐘)

[南京] 前鐵南招撫使王葆眞、十五日謁國府常委李烈鈞、有所陳述、(十五日下午八鐘)

[南京] 國府派副官盧漢特務員吳德銘沈培元、專駐下關、辦理水陸交通及調查軍隊往來渡江暨要人往來、(十五日下午八鐘)

[南京] 國府常委李烈鈞、已將川藏會議情形、擬具報告書、提出十六國府常委中討論、(十五日下午八鐘)

[南京] 蔣總司令定十六日午後四時、召集滬甯各報記者談話、(十五日下午八鐘)

[南京] 總部復財部謂、福建廈門馬尾三都澳等煤油特稅卡、已飭海軍將所委人員撤銷、(十五日下午八鐘)

黃郛辦理中日懸案

[南京] 英公使藍浦生、定十九日到京、國府特派李有樞陳阜鄧維城許建鑣梁振邦陳秋池丁壽松戴立勛等八人爲招待員、(十五日)

[南京] 外長黃郛、現對於中日間一切懸案、如南陽丸在下關撞沉民船慘斃多命、及最近廈門日警李箕煥等越界捕人各案、已與駐滬日總領事及駐甯日領事、有一度協商、依交涉順序、切實辦理、期早得相當解決、

▲派殷汝耕爲駐日特派員

[南京] 外部派殷汝耕爲駐日特派員並規定暫行章程及經常費預算單、令發遵照、又派蔡公時在本部參事上任事、葉爲耽爲第二司科員、范中鐸爲總務處科員、(十五日)

胃綸藥片

能助消化;能開胃口
能通大便;能增飯量

(大瓶大洋一元 小瓶大洋五角)

上海四馬路 中西大藥房發行

全國各大藥房均有出售

咳不能卧

年老之人!…大都氣衰肺弱而多痰、是以略感風寒、肺即不能抵抗、咳乃猝然而起、甚至氣急不能安臥、惟有速服痰敵藥片最爲妥善、因此(痰敵)功能化痰止咳、平喘順氣、效能補肺清熱、寧神安腦、一瓶服完、立見奇驗。

●●大瓶二元內裝一百廿片●●
●●小瓶一元內裝四十八片●●

上海四馬路東 中西大藥房發行 全國中西分號及各大藥房均有出售

關於黨務之三條例

▲黨員總登記條例
▲省黨指委服務規則
▲省黨指委會組織通則

[南京] 中國國民黨黨員總登記條例、第一條、根據第二屆第四次中央執行委員會全體會議、整理各地黨務決議案之決議、凡本黨黨員均須遵照本條例、從新登記、第二條、總登記事宜、由中央常務委員會、明令各省及與省同級之黨務指導委員會、負責辦理、第三條、各縣市總登記事宜、由各縣市黨務指導委員會秉承省黨務指導委員會之命令、負責辦理、第四條、縣市黨務指導委員會、爲直接辦理登記事宜之機關、但遇必要時、得於縣市黨務指導委員會之下、分設臨時登記處、第五條、凡黨員人數或區黨部數目、不合組織縣市黨部之縣或市、得由省黨務指導委員會委派黨務指導委員、前往設立臨時登記處、辦理登記事宜、或令該區域黨員鄰就近之縣市黨務指導委員會登記、惟均須呈報中央組織部備案、第六條、各登記機關辦理登記時、須先期發出通告、說明此次登記之意義及其關係之重要、(此項通告由中央組織部擬定、交各登記機關印發、)第七條、凡直接辦理登記之機關、須備登記冊登記考查表登記測驗表各三份、每星期逐級彙報中央組織部、其一份留本機關備案、第八條、凡曾經加入本黨所反對的政治團體者、除經切實聲明與該團體業已脫離關係、於必要時幷呈驗各項充分的證據外、須有有黨證之忠實同志五人以上聯坐負責保證、方准登記、第九條、凡遺失黨證而經審查合格者、除呈繳相當證據外、幷須有忠實黨員三人負責證明、方准登記、第十條、除未會受過教育之現役農工兵士黨員外、凡請求登記者、須親至登記機關填寫登記考查表、不得於登記機關外填寫、亦不得請人代填、第十一條、凡直接辦理登記之機關、須依本條例第八至第十各條之規定、嚴加審查、認爲合格後、始予登記、幷發給登記證、其式樣由中央組織部指定、交各省或與省同級之黨務指導委員會登記機關及登記員印章、第十二條、凡拒絕其登記者、應由直接辦理登記之機關、將拒絕理由、於每星期逐級彙報上級黨部備案、(其被拒絕登記而在他處朦混登記者、一經發覺、應作無效、幷宣佈其姓名、第十三條、凡領有登記證之黨員、經省黨務指導委員會審查後、應即根據審查結果、分別情由、繕製報告、連同登記冊登記考查表及登記測驗表各一份、每星期彙送中央組織部審查、其不合格者、即由該黨務指導委員會公布登記無效、第十四條、凡領有登記證之黨員、經中央組織部最後審查、認爲合格者、應於中央公布發給黨證時、憑登記證向原登記者領換新黨證、其不合格者、即由中央組織部公布登記無效、第十五條、凡經公布無效之登記證及換領黨證之期間完滿以後、所有未經收回之登記證、一律作廢、第十六條、凡黨員未經此次登記者、即失其爲本黨黨員之資格、第十七條、凡直接辦理登記之人員、如有濫發登記證或故意拒絕登記情事、經上級黨部調查屬實者、應按情節之輕重、分別處分、第十八條、登記期限、由中央按各省情形、另行分別規定、第十九條、登記期間、停止入黨、第二十條、軍隊海外及黨務未能公開的區域之黨員登記辦法、另訂之、第二十一條、第二十二條、本條例由中央執行委員會議決執行、(十五日下午八鐘)

[南京] 省黨務指導委員服務規則、第一條、各省黨務指導委員、須遵守本規則之規定、第二條、各省黨務指導委員、須奉行下列之信條、(甲)絕對信仰本黨主義、(乙)絕對服從本黨紀律、(丙)絕對服從中央命令、(丁)絕對嚴守黨的秘密、(戊)絕對不組織或加入其他政治團體、(己)絕對不自私自利、(庚)絕對不以個人情事或意氣用事、第三條、爲集中力量整理黨務起見、於整理黨務期間、特規定各省黨務指導委員會之服從範圍如下、(甲)不得侵及地方行政及司法之權限、(乙)於中央未頒布民衆訓練具體方案以前、關於民衆運動、須經中央之許可、第四條、凡各省黨務指導委員會、所屬之縣或市黨部、與各該縣或市政府發生異議時、應由各該省黨務指導委員會、與各該省政府籌商解決辦法、其不能解決者、須由各該省黨務指導委員會、呈請中央執行委員會核辦、第五條、各省黨務指導委員會與各省政府發生異議時、應由各省黨務指導委員會、據實呈請中央執行委員會核辦、第五條、各省黨務指導委員會、須於每星期將辦理黨務情形、報告中央執行委員會一次、第六條、各省黨務指導委員會委員、至少須每週開會一次、決定各該省一切黨務之進行事宜、第七條、各省黨務指導委員會、於各該省成立十個正式縣黨部以上時、應即呈請中央組織部派員視察、經中央組織部認爲可籌備全省代表大會時、得即籌開地方代表大會、其組織法及選舉法、均須於籌備期間擬訂、呈請中央核准施行、第八條、各省黨務指導委員會、須於各該委員會成立後三個月內、將省黨務指導委員會組織通則第二條所規定各項辦理完竣、并繕成總報告、連同黨費收支清單、呈報中央執行委員會、第九條、各省黨務指導委員、如有違犯本規則第二第三各條所規定之行爲、或辦理登記或其他黨務不力之情事、中央得隨時與以相當之處分、第十條、本規則適用於特區及特別市黨務指導委員會、惟在特別市成立五個正式區黨部以上時、應即呈請中央組織部、派員視察、經中央組織部認爲可籌備全市黨員大會時、得即籌開全市黨員大會、其組織法與選舉法、均須於籌備期間擬訂、呈請中央核准施行、第十一條、本規則由中央執行委員會公布施行、(十五日下午八鐘)

[南京] 省黨務指導委員會組織通則、第一條、各省黨務指導委員會、根據第二屆中央執行委員會第四次全體會議整理各地黨務案之決議、由中央執行委員會遴選考查合格之人員組織之、第二條、省黨務指導委員會在整理黨務期間、代行省執行委員會職權、其任務如下、(甲)辦理全省黨員總登記及總訓練等事宜、(乙)選派各縣市黨務指導委員及各獨立區黨務指導員、(丙)籌開全省代表大會及成立正式省黨部、第三條、省黨務指導委員會人數、規定爲七人至九人、第四條、省黨務指導委員會之組織如左、(甲)秘書處、(乙)組織部、(丙)宣傳部、(丁)訓練部、(戊)民衆訓練委員會(但於中央未規定民衆訓練具體的方案以前、須緩設、)第五條、秘書處由指導委員、互推三人組織之、各部設部長一人、民衆訓練委員會、設委員五人、均由指導委員互推、分別擔任之、各部部長、須兼任民衆訓練委員會委員、第六條、各省黨務指導委員會之期限、至各該省正式省黨部成立時爲止、第七條、省黨部指導委員會辦事細則、另訂之、第八條、本通則適用於特別市特別區黨務指導委員會、第九條、本組織通則、由中央執行委員會、公布施行、(十五日下午八鐘)

湘湖散人 精究奇門遁甲

奇門遁甲的學養功程已到爐火純青的時候一切射覆起課但教問卜者至誠感格無不如響斯應吉凶立判諸君心有疑難幸勿失之交臂也

[illegible]

三馬路 中法藥房 春季大廉價

祇有五天

虹口分號 新開分號同時廉價
南市分號
總店新設糖菓部
發售各種衛生糖菓
定價低廉歡迎惠臨

補血生精 自來血

▲精枯者服之生精種子
▲神衰者服之精神奕奕
▲氣虛者服之助氣行血
▲血虧者服之面色紅潤

大瓶二元 小瓶一元二角正

上海五洲大藥房發行 各埠藥房均有出售

百齡機補力 面面俱到

男子服百齡機 補血生精 奇效立見
女子服百齡機 調經補血 維持康健
老人服百齡機 氣血兼補 心腎交暢
幼童服百齡機 聰明益智 助長發育

大瓶二元 小瓶一元

九福公司發行 國內外各大藥房均有出售

麥精魚肝油

人人宜服之補品

五洲藥房發行 每瓶六角半 每打六元半

尙有評前廣告轉入第二張 閱者注意

無期徒刑

危害社會之人。處以無期徒刑。是誠公理之所當然。兒童因先天不足。生而虛弱。疾病之累。與生俱長。不啻無期徒刑。此公理之所許乎。

健康者。兒童天然之權利。故未植子孫、先强身體。爲父母之最高義務。設使因腎弱之故。血液不清。器官失節。而欲子孫之健康。何可能也。

欲圖固腎。須服第威德補腎丸。腎固則血液清而器官强。生殖器官亦然。所生子女。亦必健康。而最高之義務可謂盡矣。

▲五十年來風行全球。試服一瓶便知其效▼

第威德補腎丸

革命的民衆必備的參考書

本書於中國革命經過、孫文主義內容、國民運動趨勢及黨治下各種團體組織等，均經詳細敘述。文筆淺顯，眼光純正，為新時代之民衆及從事革命工作者必備之書。

新時代民衆叢書

全書二十册　合購定價一元　零售每册六分

▶書目◀

(一)史略類
孫中山先生傳略……傅緯平
中國革命史略……莊適
中國國民黨史略……華林一
中國國恥史略……黃孝先

(二)學說類
孫中山先生學說的研究……朱經農
民族主義淺說……胡化晉
民權主義淺說……楊劍秀
民生主義淺說……胡去非
建國大綱研究……林式增
民權初步摘要……劉光華
實業計畫摘要……劉光華
行易知難學說摘要……余祥森
土地問題淺說……張原絜

(三)國民運動類
婦女運動……陳彤彝
關稅自主問題……李培恩
法權恢復問題……唐鳴時

(四)要覽類
中國國民黨要覽……蔡麥井
不平等條約要覽……曾增奕
職業團體組織法要覽……吳粹生
黨化教育要覽……韋懿

新時代教育社出版　商務印書館經售

中華書局發行

二十四史輯要

有光紙定價九元　預約五元
連史紙定價十五元　預約八元
(郵費四角)

二十四史浩如烟海，卷帙繁重，購既不易，閱讀又苦無從下手。本書選輯二十四史重要各篇，首尾完具，不加刪節，凡歷朝大事攸關暨重要人物著名書志大體已備，僅及原書十分之一。四號字排行，疏朗極便閱讀（印有樣本奉贈）。全書三十六册，陰曆六月底出版。

清史列傳

有光紙定價十八元　預約十元
連史紙定價三十二元　預約十八元
(郵費一元)

此書從清代國史館舊稿鈔副整理印行，正傳凡二千八附傳一千四百八附見者三千餘人，各傳照原文不改一字，實清史之稿本，將來清史館清史告成必加刪訂。欲覩廬山真面目者不可不閱此書（印有樣本奉贈）。全書八十册，陰曆六月底出四十册，年底出四十册。

二書預約陰曆三月底截止

(戊25)

世界書局兩大徵集

錄取諸君……人人有贈　前列數名……分贈現金金牌銀盾等

徵集全國中小學最近國語文成績

一(程度)以小學生及中學生最近所作國語文為限　二(種類)約分「議論」「記述」「傳狀」「序跋」「雜記」「書牘」「贈序」「贊頌」「哀祭」「詩歌」「寓言」「小說」各類　三(評閱)請國語專家評定等級分小學為一組中學為一組　四(獎品)各組第一名贈現金二十元第二第三第四第五各名各贈銀盾一座第六至第十名各贈精美文具數件第十一名至第二十名各贈書券以後各名均有贈品　五(交稿)稿上須註明作者姓名籍貫年歲性別通信地址及某校某級字樣由學校及本人蓋章為憑　六(謄寫)要清楚　七(期限)本年陽曆三月一日即陰曆二月十日起至四月十五日即陰曆閏二月廿五日止　(另印詳細章程函索即行寄奉)

徵集全國大中學最近英文成績

一(程度)以中學生及大學生最近作品為限　二(種類)約分「論說」「書牘」「演說」「日記」「傳記」「序言」「新聞」「短評」「紀實小說」「理想小說」「戲劇」各類　三(評閱)請英文專家評定等級分中學為一組大學為一組　四(獎品)各組第一名贈價值三十元之金牌一具第二第三第四第五名各贈精美文具數件第六至第十名各贈書券以後各名均有贈品　五(交稿)稿上須註明作者姓名籍貫年歲性別通信地址及某校某級由學校及本人蓋章為憑　六(獎證)來稿錄取後向本局索填獎證以為領取贈品之憑據　七(稿式)來稿用藍墨水繕寫清楚　八(期限)自陽曆三月一日即陰曆二月十日起至四月十五日即陰曆閏二月廿五日止　(另印詳細章程函索即行寄奉)

上海大連灣路　世界書局編輯所啓

真美善第十期出版

——零售每期一角六分——

半年價一元七角……全年三元二角五分

目錄

護張鳳用外國詩的實驗批評……病夫
孽海花　第二十八……(長篇小說)……病夫
埃夢雙絕武士道捨生　露蘆二：革命劇特起
茶亭裏的故事……(短篇小說)……戀劍
橘子……(短篇小說)……日本芥川龍之介著……行澤譯
別一個人(短篇小說)法：浦萊孚斯德著……病夫譯
母與子(長篇)……日本武者小路實篤著……崔萬秋譯
馬篤法谷……(短篇小說)……法國梅禮曼著……虛白譯

郵費國內一分　國外四分
發行所　上海四馬路望平街時事新報館隔壁
經售處　本外埠各大書局

中等學校和高級小學適用的教材

短篇小說　十版　胡適選譯　定價大洋三角
國文故事選讀　五版　陶樂勤選　定價大洋三角
中國語法講義　五版　孫俍工著　定價三角五分
戲劇作法講義　孫俍工著　定價六角五分
教育的理法問題　鄭宗海編　定價大洋三角
音樂的常識　豐子愷著　定價大洋九角
中古文學概論　再版　徐嘉瑞著　定價三角五分
國文作法　七版　高語罕著　定價大洋八角
虛助詞典　再版　施括乾編　定價二角五分
實用心理學要義　鄭康明編　定價一角五分

上海亞東圖書館發行

(1)

打破煩悶　解決民生　討論政治　革新文藝　的

生路月刊第三期出版了

▲內容比前格外精彩　▲趣味比前更加豐富

特別優待：學生及各界同時聯名訂閱在五份以上者八折（每份只收一元二角）

解決中國經濟問題的新眼光……樓桐孫
可疑的下如何開闢生路……胡行之
愛之良心……介六譯
老生常談……啟三
〇酒醉化〇遠視眼和近視眼〇「貨真價實」……老生
三封信(小說)……黎錦女士
除夕(獨幕劇)……鞠雅父
桐影(詩)……胡開瑜
文藝閒話〇「西冷橋畔」看後的感想〇記起了沒人紀念的人……王任叔
新刊介紹　▲小評　▲小詩　▲小統計
編完以後

每月十五日出版　定價每期一角五分　半年八角　全年一元五角（寄費在內）

上海交通路　新學會社

開明書店又有新書出版了！

婦人與社會　德國倍倍爾著　沈端先譯　全書七百六十餘頁　布面精裝二元五角
奇零集　郁達夫全集之第三集　四集為「過去集」　每册各六角
茂娜凡娜　梅特林克著　徐蔚南譯　道林紙精印　實價四角
工女馬得蘭　米爾波著　俠譯　全書二百頁　實價六角
神話研究　黃石著　九角
古代的人　林微音譯　五角
半農談影　劉半農著　四角
一般合訂本第三卷　一元
新女性合訂本第二卷下冊　一元
其他新書尚多不及備載

請到上海望平街一六五號去買吧！

文明書局大贈品大廉價祇有三天

上海南京路中

(另4)　662A

創造月刊第十期出版

本刊是創造月刊的姊妹刊物，與文化批判兩種刊物的性質，包括上列兩種刊物的內容，不過在一般化，製上力求青年的，化與第一期已出，第二期在排。要目如下

知道你的時代　改良主義……
新帝國主義戰爭的危機與中國
非個人主義的文學
鳳凰(小說)
血笑(小說)

流沙半月刊出版廣告

要目如下
(一)全部的批判之必要……成仿吾
(二)兵荒(小說)……張資平
(三)一雙手(童話)……麥克昂
(四)犧牲(戲劇)……鄭伯奇
(五)維勒特拉克(介紹)……穆木天
(六)詩兩首……沈起予
(七)查票員……
(八)菊芬(小說)……
(九)編輯事情及其他
獨清　馬林英(小說)
一眼　拉車曲(詩)
振青　文藝思潮的社會背景
樂眠　社會科學與社會科學名詞
韻鐸　中國革命之預圖
冰廬　我怎樣成為社會主義者
華漢　熱烟(小說)
樂眠　馬林英(小說)
一氓　倚娜的人(詩)
周仁　
韻鐸　
段可情　蔣光慈　王獨清　華漢　樂眠　彷吾

每册二角八分　全年大洋二元　半年一元六角　預定全年一元九角　半年國外加寄費二角　全年八角
每册八角　五分　全年一元四角　半年七角　預定全年　國內五分　國外另加

上海北四川路麥拿里一四一號　創造社出版部

財政部捲煙統稅滬南查驗所通告第一號

為通告事案奉處令委林紀澤為滬南查驗所長等因遵於三月十日接任視事除嚴飭所屬勤慎從公外特此通告商民人等如有假借本所名義索詐者仰即扭解警廳或本所定即從嚴懲辦決不寬宥特此通告

江蘇水陸公安隊教導團招考官長班簡章

(一)本處為養成全省公安隊官長人材起見特於南京設立教導團以資造就教導團內設官長班該班學生由考試選定之
(二)學生名額定為一百五十名
(三)學生資格甲江蘇籍貫乙曾在中學畢業或具有相當程度者丙年齡須在二十二歲以下丁絕無嗜好身體強壯
(四)考試日期地點及學科定於四月一日各該應考之學生務齊集南京三牌樓本團聽候考試所考試之科目即中學所習之課程每人須具二寸半身脫帽之相片三份於報名時呈交
(五)待遇之保證……膳宿衣服書籍均由本團備給並酌給零費畢業後即派往本省各公安隊服務
(六)所授課目及畢業期限此項學生在團所習課目與軍官學校略同一年畢業

戊A650

財政部內國公債局十四年八厘公債第一次還本通告

為通告事查十四年八厘公債第一次還本抽籤業於本年三月一日舉行所有中籤號碼係第一四第三零第五四第七四第九六等號凡持有前項公債票無論萬元千元百元其票面號碼末兩位數目與前列第零六等號碼相同者均為此次中籤債票統計中籤債票一千二百二十四張合本銀九十萬元茲定於三月三十一日開始付欵無論何地一律支付現洋以三年為期期滿即行作廢不再償付除函達各經理機關外恐未週知特此通告

乙A1878

上海惠利銀公司定期還本有獎儲蓄通告

第十次有獎儲蓄券定於陽曆三月十九號即陰曆二月廿八日准期開籤

有獎儲蓄部啓

乙A1875

鄭州鹽業銀行清理處緊要通告

本行奉總處命令撤回現已移在天津總行所有存欵存放諸君請按照北京總行代理辦法並向天津旅館訂明手續凡存款處欵21號……97A

中孚銀行發給股息廣告

本行十六年份決算業已辦竣並經股東會議決擇於十七年四月一日(星期日)起為發給十六年下期股息之期即祈貴股東惠臨本行所在地或就近本各分行憑摺支取為荷

乙A1850

上海女子商業儲蓄銀行召集股東常會分發股息紅利通告

(一)本會議決三月念五日(星期日)下午二時在南京路本行二樓開第五屆股東常會各股東准時蒞止如因事不克到會希具委託書委託其他股東代表為荷(二)定二月念五日起分發領息單所各股東核收簽字蓋章持來領取股息紅利為盼除函達外特此通告

上海女子商業儲蓄銀行董事會啟

A735

上海雜糧油餅交易所第七屆股東會公告

本所定於陰曆閏二月初四日下午二時在本所市場召集第七屆股東會報告營業狀況及上年度決算帳略外並照章改選監察人務請各股東於陰曆二月二十八日(星期二)起每日上午十時至下午四時止攜帶股票至本所總務科驗明領取入場券及選舉票等件於初三日起投票股東會時開票再本所股票照章應於二月十五日起至股東會日止停止過戶合併聲明

本所理事會啟

乙A1414

商辦閘北水電股份有限公司召集定期股東會公告

本公司本屆定期股東會定於四月十五日(夏曆閏二月廿五日)下午二時在西藏路寧波同鄉會舉行報告十六年份營業狀況議決分配官紅利案並改選董事及監察人除將入場證股東委託書另函寄奉外特此公告祈各股東是日携證到會換取議決票選舉票等再按照公司章程第十五條股東會前二十日內停止過戶又章程第十八條各股東如有提議事件應於開會十日前函送公司併此聲明至希公鑒

董監會謹啓

乙A1925

緯成股份有限公司股東定期會公告

本公司定於民國十七年三月十八日(即夏正二月二十七日星期日)午後一時在杭州板橋路十二號開股東定期會報告上年營業情形除專函送奉入會憑單外特此公告敬希屆時隨帶印鑑書惠臨為荷倘屆時無暇到會可填明委託證書託人代理但代理人以本公司股東為限合併奉達查各股東通信處地址門牌有已變遷而未函知本公司者甚多務祈即日示知以免遺悞寄件順頌公綏

董事會謹啟

A725

永安紡織有限公司召集第七屆股東年會通告

本公司定於三月十九號(即夏曆二月念八日)禮拜一下午兩點鐘在上海南京路大東旅社三樓開第七屆股東年會報告卯年份營業狀況並改選董事及監察除專函邀請各股東准時惠臨外特此通告　再查各股東近年多有遷居而未將新住址見示者務懇見此通告後即將新址示知以便通信是所至盼

董事會謹啓

A丁

虎林絲織公司股東常會通告

敬啟者茲定於四月八日即陰曆閏二月十八日下午一時在杭州蒲場巷六十六號開第十五屆股東常會屆時務請到會與議是所至盼如有事故萬難到會務請委託他股東代表為要除專函奉達外特再登報通告

董事會謹啟

乙A1861

寧波和豐紗廠開股東會並選舉董事監察人公告

本公司經董事會議決於四月八日即舊曆閏二月十八日午後一時在本公司大廳併開丙寅丁卯兩屆股東年會報告營業狀況選舉董事監察人除函附入會證券外特此登報公佈屆期務祈各股東蒞會集議是盼再自登報日起至開會日止暫停股票過戶并聞

寧波和豐紗廠公司董事會謹啟

A922

鳴謝上海聯保水火險有限公司賠欵迅速

敬啟者小記曾在重慶聯保分公司投保樂材五十五件計保元九千五百兩正由滬裝瀛江輪船至宜轉裝和豐輪由宜運申孰知去歲陽曆十一月念一日晨刻四時在南京以上卅里因霧大與日輪最上丸相撞全船沉沒小記之貨亦完全損失當將公證單等執往上海聯保經理處交涉由顧君錦華前往總公司辦理當日即由小記與公司雙方定盧分公司照數全賠惟因長江沿途多阻電信不通昨接瀛信始悉賠欵早經收到足見顧君錦華辦事手續簡捷該公司信用昭著領欵之餘特此登報鳴謝

浙幫湯凌慎申莊謹啟

乙A1862

上海時疫醫院急救新屋將次落成募捐器具

本院辦理時疫救濟人命歷有年所蒙社會各界一致贊助家有向隅之憾本院每年夏秋疫癘之際救濟人數日增院舍自前年購得北西藏路七浦路轉角基地一方後於去秋開工興造至月底新屋可告落成屋凡四層容病床二百規模既大佈置諸繁器械用具不敷尚多同人等自愧綿薄力有不逮乃本普救與人同之義而為衆擎易舉之謀敢請邦人君子慨解仁囊隨緣樂助倘蒙賜捐床榻器具等件不勝心感當將尊名列留物上以垂久遠而資紀念竊思目下天災人禍亂方般作善降祥古有明訓海上不乏善士定荷樂予輸將造福利人功德無量謹此陳詞伏維垂鑒（本院床榻改用鐵骨帆布取其易於消毒此項訂定之式樣現在老靶子路來安里李爾記五金行內如蒙賜捐病床請向該處參觀照樣適用而一律也）

院長黃磋玖　王曉籟　葉山濤同謹啓

880A

引翔鄉賽馬

陽歷三月十八日即夏歷二月念七日星期日本會在引翔鄉舉行第四十期賽馬下午一時起賽共賽十一次特此公告

上海中國賽馬會謹啓

上海賽馬

陽曆三月十七號即陰曆二月二十六日下午一點一刻起賽入場券會友部（即靜安寺路出入）每位洋五元普通部（即馬霍路出入）每位洋一元場內備有西餐茶點（本屆賽馬凡萬國體育會會員中國賽馬會會員均一律免購門券惟須懸掛各該會會章於胸前顯豁之處以示識別而便檢查）

上海跑馬總會啟

甬興輪船定於陰歷二月廿五日禮拜五開往溫州 寗紹商輪公司謹啓 戊A979

招商局新華快輪准於本月廿五日即禮拜五晚開往香港廣東 本輪賬房啓 甲A1570

招商局新康快輪准於本月念六日即禮拜六晚開往煙台天津 本輪賬房啓 甲A1592

三北公司新寗興快輪准於本月廿六日即禮拜六開往長江各埠 本輪賬房啓 A乙

三北公司萬象快輪准於本月廿六日即禮拜六開往福州 本輪賬房啓 乙A1039

寗波鄞東余氏修譜

吾余氏始祖天錫公自宋代遷居鄞縣江東冰廠跟余臨歷二十餘代子姓四百餘戶自前淸光緒乙巳歲續修後迄今二十三載矣去冬由宗族議決於今庚再行續修公舉本族光財二君爲採訪員惟我族分支繁多此二十餘年中不無遷徙異地者希即書明地址寄於通訊處以便前來採訪或即將生卒配葬及一切功名行誼傳贊文件從詳抄寄亦可但以本年六月終截止幸勿自誤爲禱恐採訪不週特登報通告 通訊處上海天津路陳星記余藻三 寗波雙街衛生藥局余榆生 錦樂堂余公啓 甲A1426

鄞縣西袁氏重修家乘啓事

始祖子誠公南宋時扈蹕來鄞五傳天與公宋末殉難忠臣再傳至菊村而柳莊族始大著望南上稱爲西門袁氏家乘自淸光緒庚子修竣後迄今已三十年茲經闔族集議重修凡我西袁氏子姓或居本邑或徙他鄉將本支一派名諱字號官階生卒葬地配妻子嗣詳細開列限陰歷四月以前寄交下列各處轉遞總修處俾資採入早底厥成並希寄件者詳示地址以便通訊如有事與請至袁慶茶處面洽可也 收件處上海北京路中華銀行袁慶池 寗波江北岸三北公司袁梅齋 鄞縣政府內欵產會袁霞蓀 乙A1371

上海泰東圖書局 廉價兩星期

只有今日 售者減價五折 售者實價減七折

合作運動之導師

季特經濟學 五版出書 定價三元半

孫總理之民生主義，其具體辦法：(一)平均地權，(二)節制資本，(三)國營企業，(四)分配社會化。分配社會化即爲合作社之組織。合作社之作用，可使不勞而獲租息以生活者，逐漸消滅，使生產者與消費者合爲一氣，爲節制資本，之最良辦法，本書爲世界合作經濟學者法哲季特氏之中心著作。由經濟學專家現任財政部視察員陶樂勤譯述，有蔡子民戴季陶諸先生序，凡黨政學界研究合作辦法以期達到民生主義之路者不可不讀，採爲課本，尤稱相宜。

高中師範適用

國民經濟學 四版出書 定價六角

本書取材德人傅克思所著國民經濟學并參照薛禮格門經濟學原論日本經濟學評論，國民經濟原論，英國李嗒鐸經濟及租稅原理等書譯述而成。編制簡繁得中，洵中等學校課本之良者第一編緒言，第二編生產論，第三編交易論，第四編分配論，第五編消費論，譯述者宋任先生爲中國經濟學專家，出版後各學校競採爲課本。

地方自治講義

修正九版 實價五元特價……三元 寄費二角 265 A丁

時評

褊狹之性 (冷)

範圍廣則易一，範圍窄則難一。如以具五官四肢立而行者爲人，則人固一也；若以五官之位置四肢之長短同一者爲人，則人固不一而得爲人者亦鮮矣。此僅就形體而言之，若其心思更爲複雜，其不一固不可限量。今之人乃每欲齊他人之心思與己合一，即有些小之事與己意不合者，亦必視若反對者而不能相容，是非褊狹之性有以致之乎？故此褊狹之性不除，無論志同道合之人，亦有相乖之日，何也？無論若何相合之人，終不能事事一無相異故也。是故共營一事而認爲同心者，其目的簡單，其解釋欲明白，其奉行欲眞實，其目的以外之一切欲寬大，欲如是者，必先消除其褊狹之性，褊狹之性消除，則同心者自易各用其力，疑忌少而糾紛自減，一切作僞諂媚攻訐傾軋之習亦可稍息矣。

本館要電二

寗案已有解決辦法

(南京) 關於去歲寗案事件、英美當局已向中國外交當局協商數次、昨外長黃郛已赴滬、聞對此案已有解決辦法、雙方即將正式在滬簽字、(十五日下午八鐘)

省市權限之討論

(南京) 十五日下午六時、蔡元培召集蘇省政府主席及南京上海兩特別市長局長秘書長等、會議省市權限及劃分區域問題、出席者蔣作賓宋淵源鈕永建葉楚傖張定璠何民魂茅祖權張壽墉姚鵷雛潘公展周雍能陳揚傑王世杰朱炎十餘人、蔡元培主席、開會後各方均有詳細意見發表、市府方面以爲特別市條例、既規定爲特別行政區域、則市內一切權限應當獨立、對於已經劃定之區域、亦應完全接收、如一時不能全部實行、或先接收若干、俾市府所訂之建設計畫、得以逐部實現、省府方面對於劃分區域、希望範圍不能過大、對於權限問題、省府方面、似未便完全拋棄、討論約六小時之久、雙方已能明瞭彼此情形、至十二時始散會、定十六日下午四時仍繼續開會、上海市張市長等、已決定提出意見數點、於十六日會議中切實討論、並預定開會後即晚返滬、(十五日)

方錢兩軍由杭運寗

(杭州) 四十六軍軍長方鼎英、今晨携同隨員乘車赴滬、轉往南京、其所部四五六三師、准自明日起每日開三列車、赴前線加入北伐、(十五日下午一鐘)

(杭州) 三十三軍錢大鈞部、亦將由杭開赴滬寗、已由路局備車數列候用、(十五日)

兩湖善後會議先聲

(漢口) 湘電、程潛白崇禧對兩湖善後會議、決定兩省府委員及各軍軍長、均須出席、又聯名電召財委會委員白志鵾黃擘基潘培敏等、務於二十四日前赴湘、商籌整理湘鄂財政計劃、(十五日下午四鐘)

軍政要人行蹤

(南京) 錢大鈞張定璠楊杏佛、今晨抵京、

(南京) 楊樹莊來電、准今夜來京、(十五日)

(南京) 宋子文孔祥熙、定今晚由滬返寗、

(南京) 上海特別市長張定璠、總司令部經理處副處長孫鶴皐、今晨到寗、錢大鈞同時到寗、(十五日下午八鐘)

陳銘樞抵港訊

▲李陳將聯袂赴寗

(香港) 陳銘樞十五午乘車到港、行踪極秘、頃接廣州電、李濟深十五晚十時已下車開行來港、約十六早兩點到步、將偕陳赴寗、與陳同來者、有黃强范其務二人、聞李陳赴寗、係接蔣電邀、(十五日下午十一鐘)

(香港) 李濟深原定十五日偕陳銘樞乘車來港、但至發電時、仍未到、一說李十五早赴石井兵工廠參觀、展期來港、(十五日下午八鐘)

(香港) 廣州各界今日赴石牌中大農場植樹、到者極擁擠、(十五日下午十一鐘)

厦門排日潮仍烈

(厦門) 日領表示李明齋李潤炳可在厦釋、李箕煥李剛須解朝鮮、經司令部召各界徵意、拒絕後、十五日日領再訪林國賡申前請、要求制止抵日、林午後再召各界代表徵意、仍堅持四李全在厦釋、撤在厦日警部、交涉仍無進步、連日抵制甚力、日輪出口全無客貨、進口抵制期亦將屆、昨糾察隊焚竊戰日輪客小艇一、(十五日下午九鐘)

武漢槍決共黨多名

▲張知本歡宴孫岳等

(漢口) 衛戍部十五日槍決共黨多名、計現充漢口常委朱連西即黃永生一名、又現充鄂技術主任開國一名、又秘密組織紅旗報劃健吾舒萬魏王景沐三名、又担任交通工作吳壽平即胡壽平一名、又現充僞總工會常委柏明精汪肖豫二名、又現充僞工會執委湯興淸一名、(十五日下午八鐘)

(漢口) 省府主席張知本、十四日在黃陂路四十號、歡宴孫岳周震鱗孔繁蔚鄧寶珊四委員、孫等日內即赴京、(十五日下午四鐘)

(漢口) 黃岡匪又搶劫李集鎮、綁去肉票一百餘人、(十五日下午九鐘)

(漢口) 黃州八屬淸鄉司令皮宗棠、在黃岡廻龍山拿獲共匪馬連升等八名槍決、昨電省請備案、(十五日下午九鐘)

(漢口) 孫岳周震鱗孔繁蔚鄧寶珊、十四晚已乘招商輪離漢赴京、(十五日下午九鐘)

(漢口) 武昌衛戍處、十三日在武昌門富增里、破獲共黨機關捕五人、涵三宮捕四人、

粵省設四善後委員

▲政會通過四區委員
▲范石生部開往湘邊
▲共黨殘部竄擾惠來

(廣州) 李濟深薦委徐景唐爲東區、陳銘樞爲南區、陳濟棠爲西區、王應榆爲北區善後委員、業經十三日政分會通過、明令公佈、並飭徐陳王陳四委員、尅日組各區善後委員公署、召開地方善後會議及善後討論委員會、又政治分會通過改組廣州特別刑事法庭、聞該庭有改陪審制消息、(十五日)

(廣州) 黃紹雄請加派林翼中爲建設委員會專門委員、政分會議決照派、(十五日上午十鐘)

(廣州) 政分會通令整飭官常、財政廳通令統一粵省財政、(十五日上午十鐘)

(廣州) 第十六軍范石生部已領開拔費二萬元、月底開往湘邊宜章一帶駐防、第八路總指揮部改調何春帆部、進勦瓊崖共黨、

(香港) 海陸豐共黨敗潰後、竄擾惠來、已陷葵潭葵坑、現圍攻縣城、到處焚殺、汕當局已調兵一營往勦、(十五日下午八鐘)

湘境各軍分防辦法

▲胡文斗師駐長沙

(漢口) 湘電、程白商擬湘戰結束後分防辦法、白崇禧部駐長岳鐵路線、程潛部駐長沙附近各縣、陳嘉祐部駐常桃、魯滌平部駐荊沙津澧、李燊部駐慈庸澧、吳尙部剿湘南共匪、夏威胡宗鐸各留小部駐衡寶、餘北伐、葉琪被任爲十二軍軍長、何健爲三十六軍軍長、另電、何仍爲三十五軍軍長、葉開鑫自桑植敗退、已不成軍、白仍令魯部追擊、

(漢口) 程潛調六軍胡文斗師駐長、擔任防務、胡將被任長沙衛戍司令、(十五日下午四鐘)

(漢口) 瀏陽共黨猖獗、程令閻仲儒陳培生率部往剿、(十五日下午四鐘)

(漢口) 湘鄂政委會駐湘辦公處、十一日頒布共產黨自首條例、(十五日下午四鐘)

賀對廷在廣濟被擒

(漢口) 二路指揮部留守主任羅權、接羅師長啓疆十三日電稱、賀對廷已於十二日在廣濟被擒、本日即率所部抵武穴、繳獲步槍六百餘支、機關槍數挺、俘虜官兵無算、惟尙有殘餘部隊、散竄各方、擬仍繼續追擊、務期剿滅、以副白公之望等語、(十四日)

閩事紀要

(福州) 林知淵報告、楊主席擬以民財政歸省府、軍政歸海軍行營、軍委會改委盧興邦爲獨立師、師長石磊、正在候命、但省府有因財特派員李少川去不負責、擬以石繼任議、(十五日下午五鐘)

(福州) 張貞因無厦輪、改期回漳、(十五日)

(福州) 整理財政委員會條例已通過、將實行組織、(十五日下午五鐘)

(福州) 黃委員琬提議、省會並各縣設無線電話案、昨通過、(十五日下午八鐘)

(厦門) 共黨八日佔平和城、九日農團經曾澄會岐山率澄坑黃田鄉民、反攻縣城、共黨指揮朱積累、中彈潰退漳浦屬、縣城現由二會駐守、(十五日下午九鐘)

(厦門) 郭鳳鳴率部千人攻上杭、八日與藍戰於千家村辣子嶺、藍敗、九日晨率部退武平、郭晚四時率隊入城、(十五日下午九鐘)

北京奧欵問題

(北京) 奧欵問題、已成今日重要財政計畫、亦即羅氏出膺外長之大原因、因奧欵最初中國雖祇付定造軍艦欵六百餘萬與奧船廠、但經十餘年來、利率添加之結果、已超過七倍以上、歐戰後奧船廠所在地劃於義、債務遂由奧移義、現義因退還庚欵關係、甚願以奧欵作抵、查義庚欵應退總數、約六千萬、則除以奧欵本息全部作抵外、所餘當在千萬左右、而四五千萬之奧欵、即可由易紈士在義退庚欵之關稅上、照數撥給、當局甚望此事順利成功、(十五日下午九鐘)

北京外交界雜訊

(北京) 英美聞北京將辦煤油特捐、已準備反對、謂南方海關征煤油入口稅一道、加征特捐猶可說、北京則旣由津關征第一道稅、復由崇關征第二道稅、再收煤油特捐、不將成爲三道稅制、世界無此苛例、(十五日)

(北京) 楊增新疊電請商阿富汗、撤回駐新代表、免貽無約駐領之弊、此間已爲兩電陳維城、飭向駐英阿使交涉、聞楊有阿方如再不肯撤、即下逐客令意、(十五日下午三鐘)

(北京) 利津黃河堵口、義賑會工程師估算須十萬元以上、魯當局以軍需亟、祇撥一萬、何日動工尙無期、(十五日下午九鐘)

(北京) 曹汝霖奉命十六日宴芳澤、疏通過渡稅、(十五日下午九鐘)

百齡機

補血 壯身 添精 益髓

血足則抵抗力强。百病不致侵犯。精足則元氣充足。常保終身康健。

百齡機

生精補血。兼而有之。所以調補虛損。助長發育。維持生殖力。均有實在效驗。爲四季相宜之補品。人人皆應耐心常服也。

大瓶二元 小瓶一元

上海九福公司總發行

各省分行及國內外各大藥房均有分售

各社電訊二

◉追魯方面軍訊

〔北京〕報載軍糧城附近、發現股匪大批、津已派第六旅往勦、〔十五日下午三鐘〕

〔北京〕何佩鎔日內返濟、此番來京、爲督孫催欵、〔十五日下午三鐘〕

〔北京〕三四方面將在各地設謗箱、供人民訴所受駐軍之苦、係張楊此番巡視各地、有所感也、〔十五日下午三鐘〕

〔北京〕潘復十四日導孫世偉謁張、孫定日內返濟、或者再度南行、〔十五日下午三鐘〕

〔北京〕于學忠電告、十四日抵邯鄲、馮軍韓占元部、一度進攻、後未再來、現前線尙不甚急、鐵甲車三列、已由曹世煒率抵磁州、

〔北京〕此間現置于學忠部於磁南最前線、係因于部十九爲豫人、思鄉之氣可用、至嫡系奉軍、則在其後、〔十五日下午九鐘〕

◉李景林在徐組設司令部

〔徐州〕李景林派東北軍長崔芳亭、十三日由京來徐、組設司令部、參加北伐、招降東北各軍、〔十四日下午八鐘〕

◉范紹陔抵皖

〔安慶〕三十七軍副軍長范紹陔、十四晨偕盧小嘉乘江新輪抵皖、〔十四日下午九鐘〕

◉津電一束

〔天津〕新華紗廠十四晨二時失愼、一號貨倉全燬、損失二十餘萬元、〔十五日下午六鐘〕

〔天津〕日人山藤由大沽運手槍十支彈千粒到津、被路警破獲、移交日警署訊辦、

〔天津〕任師尙捐助佛教居士林粥廠千元、放春賑、〔十五日下午六鐘〕

〔天津〕督署令軍警、對外僑來往行李、應一律嚴查、〔十五日下午六鐘〕

〔天津〕督察處捕獲巨匪劉樹林鄭世富、供自爲匪後、已賺三十餘萬元、昨送軍法課判死刑、〔十五日下午六鐘〕

〔天津〕褚玉璞通令所屬、嚴禁兼差、違以軍法從事、〔十五日下午六鐘〕

◉北京雜電

〔北京〕周家彥等呈院、開報調查日本烟草專賣情形、〔十五日下午九鐘〕

〔北京〕奉軍署將准籌濟局請、通令各縣春耕種烟、每畝收捐五元、〔十五日下午九鐘〕

〔北京〕易紈士十四日訪日使、解釋過渡稅、

〔北京〕十五日潘復召孫學仕、謂明年一月關稅即自主、屆時一切雜捐、均可相當減除、奢侈捐爲現在濟急辦法、望商界在此數月內、多幫政府一點忙、勿再堅持、〔十五日〕

◉青島青年會之講演會

〔青島〕青年會十五晚舉行講演會、敦請中華平民教育促進會總幹事晏陽初演講平民教育、國際禁烟會中國代表顧子仁、演講禁烟事宜、〔十五日下午四鐘〕

各社電訊

◉首都要訊

▲中央社十五日南京電　删中央訓練部成立辦公、並召集全體會議、丁惟汾部長訓話略謂、過去本黨內部變化、如叛黨落伍、均由訓練缺乏、所以四次會議決設訓練部、希望各位共同努力、在理論與行動兩方面計劃、一個好方針、把總理主義、整理出堅固的系統、把黨的本身、建設起堅固的社會基礎、次廖維藩秘書報告籌備經過、散會、

▲大中社十五日南京電　江蘇省政府、內定錢大鈞爲省政府主席、繆斌爲民政廳長、鈕永建暫休養、

▲大中社十五日南京電　財政交通當局會商、由交通部命令上海交涉員郭泰祺、向上海租界領事交涉、以後租界銷售貨物、一律貼用印花、

▲大中社十五、南京電　陳綿祥奉江蘇省政府農工廳委派赴日調查鐵桑合作稅、並奉南京市政府委派調查日本市政、定十六日離滬赴日、

▲大中社十五日南京電　交通部派趙世瑄、財政部派陳家棟、爲戰地政務委員會委員、

▲中央社十五日南京電　衛戍副司令谷正倫、删在部召集稽查訓話、㈠稱職、㈡愼交、㈢謙和、㈣精勤、

▲中央社十五日南京電　第三縱隊總指揮賀耀組、删在小營調集駐京所部訓話、備檢閱、

▲中央社十五日南京電　衛戍部呈請軍會、令淞滬衛戍部飭日追繳漢冶萍公司借欵、

▲中央社十五日南京電　政訓部副主任何思源、原定寒夜赴滬就醫、旋在京覓得醫生中止、並定銑上午十時、先往辦公、改日就職、

▲中央社十五日南京電　第三縱隊檢閱主任李鐸、率委員程鵬何培基丁炳權段彥洵楊魚村石承鼓李鄰菊鄭鉄協議檢閱駐京軍隊辦法、巧晨檢閱四十軍第二師楊履霜李鴻才雲端何得堇王治年王泰圻等、由蚌回京、定永清教導師憲兵兩部後再檢各軍留守部隊、檢閱委員長何成濬、在徐候第一二總隊檢閱畢、三五日回京、一說候蔣總司令蒞徐、

▲中央社十五日南京電　李宗仁三五日內赴漢、並擬對在湘部隊、抽調五萬加入京漢路北伐、

▲中央社十五日南京電　北京電、最近奉票大跌、經濟恐慌、奉張竭發無担保奉票一萬萬元、由印鑄局印就二月即發、十元票二千萬元、五元票三千萬元、餘五千萬元、不久可畢、

▲中央社十五日南京電　奉天電、吳俊陞前調鄧思銘部勦大刀會、迭戰失利、現會匪聲勢益大、會衆八千餘、魚在老伙滿擊敗奉軍、並聯合土匪三百餘、進攻通化城、奉軍退守城內、急請援、

▲中央社十五日南京電　奉天電、山東難民、加入大刀會者甚衆、奉海路禁運山東難民、已來通化者均被查封、

◉南北郵務協定之內容

▲東方社十五日北京電　南北郵務會議在滬開會、結果議定以鐵蘭士爲南北郵務總辦、幷由南北兩政府、互任會辦一人、以謀郵務之統一連絡等情、業見前電、茲覓得其已訂定之南北協定內容、錄之如次、㈠中華民國郵政、由南北共同管理、㈡郵務行政上南北政府任命郵政總局局長、總辦及會辦、總辦南北由一人兼任、遇出缺時、須經南北協議後、再決定後任、㈢北京郵政局之組織、暫維現狀、南京郵政總局、則置會計檢查局及一般郵務局、㈣南北郵政總局及各地郵政局之經費、俟雙方協商後決定、㈤郵政基金以中華民國全國郵政總局之名義、存入銀行、歸郵政總辦管理、南北皆不得獨占、㈥郵政餘欵、另存銀行、無兩政府之同意、不得提出、㈦於批准此協定後、當於最短期間內、協商南北兩政府任命代表、淘汰中外郵務冗員、撤廢中外郵務人員差別待遇、節減經費、及任命華人郵務管理局長等諸問題、現北京郵政總局局長李育佳(譯音)擬仍予聯任、會辦韓麟生(譯音)俟南方所派之會辦到京後、即另行調任、

▲路透社十五日北京電　北京與南京政府已商妥郵務合同、當局對於此事、仍守緘默、惟稱報載合同全文並不完全、且多誤點、現信合同中規定北京派副總郵務司一員駐於南京、南京亦派一員駐於北京、並據非官場消息、南京政府已任北京郵務會辦台斯特蘭爲南京郵務會辦、但因台氏必須留駐北京、故將派代表一員駐於南京、

◉豫陝甘創辦五要政

▲大中社十四日新鄉電　馮十一日電豫陝甘省政府、創辦要政五項、㈠開河渠、掘水井、以興水利、㈡種樹、每縣至少須種三百畝之苗圃、㈢工廠多設木工鐵工燒磚燒瓦等、㈣利用水力、設水磨電機、㈤剷除貪官汚吏土豪劣紳、不許瞻徇情面、並改良監獄、不准久羈人犯、妄押無辜、

注意謹防假冒
戒煙
功效神奇　百發百中　當面可試　萬應萬靈
百補戒煙丸
德羅洋行

貨色好
價錢巧
本埠各大公司及各大洋

◉馮玉祥詰誡部屬

▲大中社十五日新鄉電　馮十三日電豫陝甘省政府及各將領詰誡、衣食住等項、應樸質淡泊、不可稍涉奢侈、贈念物類、減輕人民負擔、

▲大中社十五日新鄉電　馮十四日電令各軍、禁止軍人兼營商業、謂軍人應刻苦自持、養成廉潔高尙之人格、苟有自私自利兼營商業者、査出嚴懲、

◉新鄉雜電

▲大中社十四日新鄉電　白崇禧程潛代表王允恭抵鄭、李鳴鐘於十三日抵鄭、

▲大中社十四日新鄉電　井岳秀電馮、報告切實種樹、

▲大中社十四日新鄉電　馮十三日電宋哲元、囑在西安聘西醫、設產科傳習所、

▲大中社十四日新鄉電　駐漢辦公處副官王曉初由新返漢、携有馮詰誡駐漢人員函、

▲大中社十五日新鄉電　王允恭十四日午抵新鄉謁馮、胡宗鐸代表李國盛同行、

▲大中社十五日新鄉電　汴十二日舉行春季運動會、馮令鄧哲熙、茲後每星期日、輪流舉行學生農商各界運動會、

◉北京近聞

▲路透社十五日北京電　京商仍竭力反對奢侈稅、商會會長今日復謁見潘復、聞有通融辦法、民間甚感捐稅之痛苦、米糧肉食及其他日用品因捐稅之故、入京者漸少、故物價漸高、房捐視去年已高四倍、房主反對甚力、現圖抗不繳付、

▲路透社十五日北京電　政界稱、北京當局現正進行關稅自主問題、而南京政府進行頗緩、或稱南北已有妥議、而將此事歸北方與列強談判、至修改條約一節、南北似皆主張以和平方法逐步進行、而南北討赤意見又復相同、故一般人士遂覺南北有休戰之可能、

◉列強對寗案減輕要求

▲路透社十四日倫敦電　路透社探悉英國及有關係之列強、現準備減輕十二個月前提交南京政府關於寗案之要求、蓋以寗案、咸係共產黨所造、而此共產份子現已被肅清、時局已變也、此種觀念之改變、乃藍公使在粵與李濟深會議及在滬與黃郛晤談之結果、至於討論眞相、現尙未悉、聞英國現將討論之進行詳告諸有關係國、而列強駐寗總領事現亦有談話之進步、

▲路透社十五日北京電　與寗案有關之五國代表今日開會、現信乃討論解決寗案條件、非官場中人稱、列强或允由寗政府正式道歉賠償了事、或組織委員會解決此事、惟懲兇要求則將擱起、

◉意棒喝黨員在法遇刺

▲路透社十四日巴黎電　意國棒喝黨員謝福萊立氏現游巴黎、今日在室中與友人午餐時、有人來電話、詢知謝氏在室、少頃、門鈴忽振、謝氏開門以應、乃槍彈連發、謝氏倒地、迨友人聞聲馳至、則謝垂斃、而兇手已無蹤跡矣、警察意見、認此暗殺有政治關係、

◉國際婦孺買賣問題

▲路透社十五日日內瓦電　國際聯盟會婦孺買賣事顧問委員會已在原則上決定派專家赴東方與遠東調查此事、將於下次會議時再行考慮、屆時當有切實條陳、目前該委員會徵求各會員與各團體之襄助、英委員擬一草案、希望各國政府之仍發妓寮執照者、趕速調查此問題、該委員會查知四十二國內有二十三國已廢除領照妓寮、其他十九國則在條例下容許妓寮、據各委員意見、此種制度終必銷滅、

◉新加坡謀刺犯定罪

▲路透社十四日新加坡電　三月九日謀刺伍朝樞致傷林文慶之共產黨人、已被判定終身監禁、

◉印度反英運動仍在進行

▲路透社十四日拉賀電　本晳白省立法會今日通過乘西門委員團合作案反對黨稱、彼等現雖佔少數、然不久將有新黨發生、力爭自由、雖用兵力、亦所不辭云、

◉英屬各電公司籌商合併

▲路透社十四日倫敦電　大東等電報公司及馬可尼無線電公司聲稱、已議定臨時辦法、另組織公司、合併兩方面之利益、但此辦法、須俟與英政府及殖民地政府有美滿協議、及兩公司股東有同意後、方可實施、至於辦法內容、現尙未能宣佈云、

公電

◉李品仙電　各報館鈞鑒、案奉軍事委員會庚電開任李品仙爲國民革命軍第十二路軍總指揮第十七軍三十六軍、均着歸第十二路軍總指揮李品仙統率等因奉此、准於寒日在新化行營宣誓就職、竊品仙以樗櫟之材、謬荷重任、汲深綆短、隕越時虞、尙乞不遺在遠、時賜箴言、俾有遵循、以匡不逮、臨電翹企、無任感禱、國民革命軍第十二路軍總指揮李品仙叩寒印、

◉歸德第十一路軍電　申報均鑒、元晨第十一路四十一軍新任代理軍長鮑剛、在歸德行營宣誓就職、方總指揮振武親臨監誓、並致訓詞、大致謂鮑代軍長相隨有年、歷建勳績、此次由襄樊出發、正值風雨嚴寒之候、該代軍長於文到日、即毅然率其所部九十一師、開拔於泥濘載途之中、並先自經趕行李、給官兵表率、以致軍行迅速、無誤戎機、此種將才、實難多見、當此北伐急待進行之際、正國家求才若渴之時、故本總指揮先令代理四十一軍軍長、俟中央正式任命、深望該代軍長從此更爲努力、爲黨國爭光、該部屬亦須推誠戴共、以新大業、不可有虛驕之氣、不可不謹清敵人云云、詞畢、總部何參謀長應時、政訓部主任孫光曹、該軍參謀長盛士恒演說、最後由鮑致答詞而散、適在大地上午晉、團長以上軍官與目兵代表均列席、方總指揮並親試各團長目兵野外戰術、第十一路軍隨軍通訊社叩寒自歸德發、

◉瀋陽王會廣等電　申報館轉各報館鑒、頃上南京國民政府中央黨部軍委會大學院大學校長　省政府民政廳省黨部一電文曰、瀋陽一六慘案、瀋教育局長唐偉元、係板土劣、指派牟未成立將廢止之前農會長及城廂一部分被迫歷人民、發佈傳單、揑詞代睦變更軍隊事過到瀋陽寶直罪之事情、混淆眞相、各市鄉教育界同人罪起公憤、以唐陳良玨同、爲教育污點、除以人格問題促唐反省、自動辭明外、乞懇鈞座飭委並令縣長分涖市鄉撤查、以彰公道、瀋陽各市鄉教育同志王會廣湯啓鐸奏之燧仲秀沂王圻耿立恭周兆方陳樹勛徐理堯于鴻賓苗茂勛魏裕棠呂德楫周守中仲靜安錢春發許兆喬張哲生盧稚讀魏裕饒等一百六十六人叩文等情、合乞賫報登載、傳昭公論、瀋陽王會廣湯啓鐸奏之燧仲秀沂王圻等百六十六人叩文、

國內要聞

◉首都空前之宣講大會

▲分四處舉行　演講總理紀念

首都各界總理逝世三週紀念宣講大會、十三日下午五時、分四處舉行、計第一宣講會地點、在第一公園、第二金陵大戲院、第三大舞臺、第四金陵大學、以谷正綸方覺慧(王澤民代)彭爾康何香凝分擔主席、均有極長之報告、主席報告後、爲名人演說、如朱霽青何民魂邵力子葉楚傖陳肇英等、均分蒞各處演說、對於黨之理論與實際、發揮盡致、聽衆悉爲動容、演說既畢、附以各種含有革命性的表演、最後並開演留聲機及電影、舉凡總理生前所有遺跡遺敎、其撮入影片或話片者、應有盡有、羣衆參列者不下數萬人、以第一公園爲最盛、(中央社)

◉馮玉祥就開封政分主席

▲致電中央表示感謝

中央政治會議前經議決、以馮玉祥爲開封政治分會主席、馮氏十日特覆中央一電云、中央政府政治會議鈞鑒、陽電祇悉、辱玉祥忝膺馬屬、不解政治、謬膺重任、彌切惶悚、惟有益加奮勉、藉副期望、尙請時賜指示、俾有遵循、臨電不勝翹企之至、政治會開封分會主席馮玉祥叩蒸印、

◉蔣總司令對軍官團之訓話

本月十二日、蔣總司令對軍官團第一次訓話、其詞如下、「各位長官、各位學生同志們、今天來軍官團第一次訓話、先講各人的毛病、及應改革的地方、現在優秀的軍官是很缺乏的、軍官團的官長都是已經考察很有經驗並富有學識的人、但是古語常說「天下無完人」、有學識經驗的人們、往往免不了有些小毛病、學生們却不可因此輕視他、疏遠他、仍須要一樣敬重他、一樣親愛他纔好、孟子說的「愛人者人恒愛之、敬人者人恒敬之」、照這樣講來、我敬重官長、親愛官長、官長也是一樣的敬重我親愛我的、倘若自己、試問人生世間、被世人與輕視了自己、疏遠了自己、而還能夠做人麽、還能夠生存世間麽、我們革命軍人對於百姓、尤須親愛敬重、何況我們同甘苦共患難的官長呢、所以學生們不知敬重官長、親愛官長、就是自暴自棄了、況且學生們畢業以後、都要到軍隊裏去、假使不能夠互相親愛敬重、那末又怎能夠團結呢、旣然是不能團結、那還能夠打仗嗎、還說什麼我們黃埔學生、第一、二、三期的學生、不過經年餘的訓練、時間本是很短、而能得到革命偉大的成功、被世人重視我們黃埔學生、欽佩我們黃埔學生、幷不是黃埔學生有什麼多大的本領、不過是能夠實行「親愛精誠」四字而已、第四次以後的學生、則因我統率北伐、官長不能常常教導學生、因此精神散漫、結果、不但「親愛精誠」四個字做不到、即學生普通知識都很缺乏、甚至學了黃埔學生的壞習慣、於是黃埔學生被人看輕、被人厭棄、且有張楊的樣子、到處招搖撞騙、而致第一二三期同學先烈拚命所得的名譽、都被你們破壞、若不將此中敗類份子淘汰、一二年後、很覺得對不起先烈了、你們破壞黃埔名譽、不單南省同人知之厭棄、即北方亦已大爲暴露、實在令人痛心、即如我這回到河南去、馮總司令對我說、「我此處常常看見黃埔學生、但尙未看見黃埔學生的精神」、我是黃埔的校長、受人如此菲薄、你們看看、難過不難過呢、從今以後、你們想將黃埔的令譽恢復過來、第一、務要儉樸、不要向人要錢、你們若不牽錢來浪用、或是聽用奢華品、如絲綢等奢侈品、那就必不致於窮乏、不窮乏一定可以不向人借錢、況我是最不歡喜見衣服華麗的大官、而最欲親近樸實的、你們以後無論如何窮困、總不要借人錢、借人錢就被人看不起了、帶軍有紀律的下級幹部、要知道借錢是一件最不名譽的事情、你們以後凡託婚喪事故來向我借錢、我一定不管、自己管不了自己、他人還能管麼、公家更還能管麼、我有一萬多學生、個個都來問我借錢、我如何能應付呢、第二、是要能堅忍耐勞、你們年輕的人、如果能堅忍耐勞、縱使畢業後校長不派事、你們也不至於無工作、也不至於餓死、就是軍隊不用我、我也可以往他處找工作、不能當官可以當兵、總能達到革命目的便是了、現在要大家來軍官團、就是要大家來受苦、看看大家能不能勤儉耐勞、看看大家能不能矯正從前的虛僞浪漫、你們既來當軍人、要常常穿軍服、且要穿的整整齊齊、不要有灣腰曲背的樣子、如果是要貪舒服、或是怕穿軍衣、這就可以不必來當軍人、尤其是不必來這軍官團、既來了以後、務要專心學習、如果懷着我已經是黃埔畢過業、官長還講什麼、這就錯了、總之你們入團以後、最少要將從前的言語習慣行動、一槪改去、這是最平常最易有的事、你們去做、一定可以做得到的、你們要親近我、要見我、一定要照此做去、總理所謂革心、我最希望你們着實做去、處事接物、只從衣食住行四字做起、不要浪漫、不要虛僞、要整肅、有千萬人而覺無一人、要清潔、精神尤要緊張、對人要有相當的禮節態度、處處能爲人的模範才好、末了、今天軍官團所講的話、即同軍官學校所講的一樣、請軍官學校到來列席的各位代表、回去宣佈週知罷、」

「人中寶」是純粹而有偉大功效的補藥開胃健脾調治百虛滋補精血康健延年男女老幼四時咸宜
價目　大瓶洋二元　小瓶洋一元二角
上海四馬路太和藥房總發行
國內外各埠分店及各大藥房均有出售
丙特359

◉土劣案件將歸特種法庭審理

▲司法部覆國府秘書處函

土豪劣紳案件、依懲治土劣條例所規定、本應歸特種法庭審理、嗣國府批復浙省政府、謂應歸普通法院審判、各省當局對此頗感不便、紛請修正、國府乃交司法部妥議具復、現司法部已函復國府秘書處、主將此等案件仍歸特種法庭審理、並將條例修正、從此土劣案件將歸特種法庭審理矣、茲錄司法部復函如次、「逕復者、本月十四日接准貴處第四七三號公函、關於懲治土豪劣紳條例第七第八兩條、應否修正、交部妥議呈復、同日又准第四七零號公函、關於江蘇省政府呈請將貪官汚吏案件、統由省政府主辦、及最高法院核議理由、交部參考、併案呈復各等由、准此、查懲治貪官汚吏、刑律瀆職章內規定綦嚴、祇須有罪必罰、儘足以資懲創、實無加以特別審判之必要、自應依照普通訴訟程序、仍由普通法院辦理、以免審判紛歧、最高法院議復之意見、自屬正當、至懲治土豪劣紳條例、原屬特別法、係因保障民衆利益而設、爲一般身受土豪劣紳壓迫之民衆起見、自不妨由特種刑事臨時法庭從嚴懲辦、以示我國民政府疾惡如仇、爲人民解除痛苦之誠意、本部前以該項案件、各省積壓頗多、而特種刑事臨時法庭、大都尙未成立、且應歸何種法院受理、復無明文規定、恐致發生歧誤、呈奉鈞府批示、歸普通法院審理、原係以特種刑事臨時法庭組織條例修正案爲根據、現江蘇浙江各省特種刑事地方臨時法庭旣報成立、該省政府復均以土豪劣紳案件歸特種刑事臨時法庭審理爲請、擬請即將該臨時法庭組織條例第二第三兩條加以修正、(其第二條修正文曰、特種刑事地方臨時法庭審判關於反革命及土豪劣紳之訴訟案件、第三條修正文曰、特種刑事中央臨時法庭審判關於反革命及土豪劣紳之上訴案件、)仍歸特種法庭受理、以期適合懲治土豪劣紳條例第七第八兩條之規定、歸於一致、且與中央政治會議原議決案亦復相符、是否有當、相應一併函復、希即查照、轉陳國民政府核定爲荷、」

◉蘇民政廳擬訓練全省警察

▲先在省設講習所造就各縣師資

江蘇民政廳長茅祖權以本廳自成立以來、對於各縣警務、雖力加整頓、而初級警察敎育之實施、尙無統一規劃、認爲有積極進行之必要、茲擬舉辦各縣警察教練所、訓練現役長警、先於省垣籌設警察教練員講習所、造就實施初級警察教育師資、特擬訂全省警察教練員講習所及各縣警察教練所章程、幷省講習所經臨各費概算、呈請省府核示、昨經省府四十二次委員會議、議決修正通過、茲分錄章程如下、

▲全省警察教練員講習所章程　第一條、本所以造就實施初級警察教育師資爲宗旨、第二條、本所設置職教各員如左、所長一人、綜理全所事務、教務主任一人、規劃教育事宜、教員若干人、分任各科教授、及考核學員成績事項、隊長一人、分任軍事訓練、並管理學員及檢查內務事項、副隊長二人、輔助隊長、分任教練管理等事項、會計兼庶務一人、掌收支庶務事項、文牘一人、掌公牘表册之撰擬、及保管關記事項、錄事若干人、分任繕寫公文表册、及印刷講義並保管收發文書各事項、第三條、所長教務主任教員隊長、由民政廳遴委、其他各員、由所長分別遴充、第四條、學員名額暫定二百名、第五條、本所學員、由各縣公安局長就所屬職員中、體格強健、具有左列資格之一者、遴保三人至六人、送候考試、及格者留所練習、其不及格者得酌予發回原職服務、(一)警察學校或法政學校畢業者、(二)軍事學校畢業、具有警察知識者、(三)辦理警務確著成績者、前項學員、於就學期間內、仍支原薪、其原有職務、由各該管局長酌令其他職員兼代、第六條、具備前項規定三種資格之一、而有確實保證人者、雖不經公安局長保送、亦得與試、與試人員除由各該公安局長或保證人依照前條各欵規定、取具證明文件呈驗外、並應另具切實保證書、保證無下列各欵情事、(一)無反革命言行、(二)無嫌疑黨案、(三)無貪汚劣跡、(四)未曾受刑事處分、(五)未曾虧欠公欵、(六)無精神病、(七)不吸食鴉片、及無其他惡習、前項保證書式另定之、第七條、本所學員入學試驗、分第一試第二試兩種、第八條、第一試考試事項如左、(一)國文、(二)黨義、(三)檢查體格、第九條、第二試考試事項如左、(一)法制大意、(二)警察學、(三)刑法、(四)違警罰法、(五)刑事訴訟條例、(六)口試、考試章程另定之、第十條、本所教授課程如左、(一)三民主義、(二)建國方略、(三)建國大綱、(四)警察學要領、(五)警察法令、(六)違警罰法解釋、(七)刑法、(八)勤務須知、(九)偵查心得、(十)條約須知、(十一)戶籍調查法、(十二)軍事學、(十三)射擊教範、(十四)步兵操典、(十五)兵操、(十六)武術、(十七)兵器保存法、第十一條、本所課程、除依第十條規定各項、分別摘要教授外、並酌施課外講演、第十二條、畢業期間、定爲六個月、遇有必要時、得由所長呈請民政廳核准、酌量延長之、第十三條、學員肄業期滿、由所長督同教務主任及各科教員、分別考核成績、評定分數、在六十分以上者、准予畢業、造具名册、呈請民政廳發給畢業證書、舉行前項畢業考試、應由所長呈請民政廳屆期派員監考、第十四條、學員膳費自備、所需制服、由本所發給、應按價繳費、但得由學員按照本所定式自備、第十五條、學員畢業後、由民政廳發往各縣、或發回原縣、委任警察教練所教練職務、其原有職務人員、除仍支原薪外、得酌加津貼、第十六條、畢業學員任教練職務、滿一年後、成績優良、確著勤勞者、經考核屬實、以相當之職、或應升之職存記、遇缺核委、第十七條、本所各項辦事細則、由所長擬呈民政廳核准施行、第十八條、本章程呈奉省政府委員會議決施行、

▲江蘇各縣警察教練所章程　第一條、各縣警察教練所定名爲某縣公安局警察教練所、第二條、各縣警察教練所應設置職教各員如左、(一)所長一人、綜理全所事務、(二)教練員若干人、分任各科教授、及考核警生成績事項、(三)隊長若干人、承教練員指導、任軍事訓練、並管理警生及檢查內務等事項、(四)會計兼庶務一人、掌收支庶務事項、(五)書記二人、分任公牘表册之撰擬繕寫保管、及印刷講義等事項、第三條、各縣警察教練所教練員、由民政廳就教練員講習所畢業人員中委派、所長由各該縣公安局長兼任、其他職員、由所長遴委公安局人員兼充、第四條、各縣警察教練所應於一年內、分四期、將該縣全部長警輪班訓練完畢、但因防務關係、得變通辦理、仍須聲明理由、呈請民政廳核准、第五條、警生應習之課程如左、(一)三民主義、(二)建國方略、(三)建國大綱、(四)警察學大意、(五)違警罰法、(六)刑法、(七)職守問答、(八)服務規則、(九)偵探學、(十)警察法令、(十一)戰術大意、(十二)兵操、(十三)武術、(十四)兵器保存法、前項課程、分別摘要教授、第六條、每日授課時間、定爲六小時至八小時、分授學科術科、第七條、警生畢業期間、定爲三個月、第八條、警生畢業考試、分數在六十分以上者爲及格、第九條、警生畢業考試不及格者、得留所補習、補習期滿、考試仍不及格者、應即開除、第十條、警生畢業考試及格者、由所長造具清册、呈請該管公安局長發給畢業證書、並呈報民政廳備案、第十一條、現役長警入所肄業者、仍支原餉、第十二條、警生膳宿服裝、及講義書籍、由所供給、但膳費在各該警生原支餉銀內扣除、第十三條、教練所各項辦事細則、由該管公安局長核定施行、並轉報民政廳備案、第十四條、本章程呈奉省政府核准施行、

凡人不幸，而沾染花柳梅毒，發生之速，如荒草之蔓延，僅刈其枝葉，而不除其根，必有萌芽之虞，治療梅毒，若不將血液中所蘊伏之毒菌，剷除淨盡，必有復發之憂，傳染妻孥，危害生命，甚至斬宗絕嗣，遺害之烈，有如是者，
海波藥
爲醫治花柳梅毒之唯一良藥，凡「紅白淋症」「軟硬性下疳」「魚口便毒」「橫痃瘡瘍」「尿道封口」「骨絡疼痛」「濕熱毒」「婦女子宮炎」「小兒胎毒」等症，服之皆有剷除毒根之功，永無復發之慮矣，
上海五洲大藥房總發行
▲定價　每瓶二元　每打廿元
總店四馬路　分店鐵大橋
中外各埠五洲分店及各大藥房均有出售

上海日夜銀行

定期存款表 銀洋一律

定期三個月……週息七厘
定期六個月……週息八厘
定期一足年……週息九厘
定期二足年……週息一分
定期三足年……週息一分一
定期四足年……週息一分二
五年半 對本對利 即照本加對給息

(辦公時間) 上午九時起下午七時止
(總室電話) 中央六百〇六及六百〇七號

愛多亞路大世界隔壁

敬告全國各界同胞

痰為百病之根

丙B178

利紀生洋行
禮拜五拍賣
消潰白鉛絲

法商 萬萊洋行
禮拜一拍賣
上等木器
花綢面紅木書樓 色彫鏤大菜房間 西門子色 上等古玩

魯意師摩洋行
始創自同治三年 即英一千八百六十四年

禮拜五拍賣 住宅

和利洋行
禮拜五拍賣 傢木器

浴缸 鐵灶 繡花燈罩 電吊風扇

禮拜五拍賣 住宅

魯意師摩洋行

禮拜六拍賣

魯意師摩洋行

汽油船 汽車

禮拜一拍賣

奉臨時法院諭

魯意師摩洋行

禮拜一拍賣 住宅

和利洋行

劉律師表記廣告二告志結實 相師源公代表陳沈等東 律師治鵬警事

退保聲明

受頂聲明

退受聲明

福康祥號聲明過盤

推盤聲明

受盤聲明

退股受股聲明

推受盤合併聲明

推召聲明

受盤聲明

緊要聲明

遺失證章作廢聲明

遺失證章

聲明遺失

遺失聲明

棧單被竊

聲明作廢

遺失聲明

遺失聲明

遺失圖章

遺失莊票

遺失息摺聲明

西醫產科 曹志新聲明

羅店韓鈞中緊要啟事

戴恩師表商美行事 繼律代美中木啟

萬盛泰米行啟事

南市順興貫器號啟事

胡耐安啟事

證江宜昌縣溪箋害因告 明西豐新芳花受原廣

莊智慈即祖勳夫君鑒

美國金幣出售

本行專由美國裝運金幣美貨現售無論大小交易價格比承臨外接洽如錢無任歡迎 ... 本行開設東亞銀行四川路七號 乙B1721

石庫門出讓

上海五馬路寶善街中 寶大公司

襪機 針織

零售批發 一概優待 外埠函購 當班回件

法國韋爾博士發明 狐臭靈藥粉

總經理 上海 ... 每包大洋一元半

京都 天德堂 專治花柳 壽門

專治 頸項結核 瘰癧丸

瘰癧子頸良藥

費伯英醫生 濟生老藥房 上海 秘製

程鳳生醫生 白濁丸

三天包好

白濁

立刻止痛止濁

德和公司製藥 程鳳生醫生秘製

癩疥瘡藥

尋人

聘請化學師

德文課

月薪百元

九牛牌 二虎牌 肥田粉

招請經理 肇豐行啟

送郵票

八略

堆棧出租

高大洋房召租

頭等洋棧召租

沿蘇州河房屋召租

新屋召租

廠屋召租

滙利源 跑馬票

上海法租 善中號

出讓 大香檳 A字

頭痛問我

肝胃 ...

花柳病提注

介紹人 ...

耳聾復聰丸

蓋世無雙 功效神速 包愈斷根

濟生老白濁丸

專治體虛濕熱 腎虧年久白濁 補腎止濁 二盒包好

上海濟生 英伯醫費 藥房秘製

噎膈反胃丸

程鳳生醫生秘製 ◉ 包愈斷根

立止遺精丸

專治夜夢遺精無夢滑精

德和公司 會賓樓

美容鏡面散

生髮膠

主治 功效 售價

遺精無憂

德法 遺夢丸

城站第一舞臺原址 杭州影戲院

專映名貴影片

奇中奇

▲預告▼

十九大本一次映完

銀鎗盜

山道年

▲滅絕腸蟲 ▲安全良藥

THE EASTERN AND RUSSIAN
TRADING Co., LTD.
Exclusive Official Distributors
to the whole world for the U. S. S. R.
ADDRESS:-
26, Finsbury Square, London E. C. 2.

CABLES:- ERTCOSATNO.
LONDON

C 568

回春藥局

見煙自厭

德商雙龍洋行

一瓶全愈 花柳下疳水

萬應耳聾丸

半身不遂丸

瘋症良藥

效驗無比 包愈斷根

萬應耳聾丸 法麟氏

聲明

聲明

聲明

國內要聞二

蘇省府四十二次會議紀

江蘇省政府委員會十三日下午開第四十二次會議、出席委員、何玉書陳世璋茅祖權陳和銑高魯劉雲昭鈕永建葉楚傖張壽鏞、主席鈕永建、(甲)報告事項、(一)劉委員雲昭報告、江蘇省訓政人員養成所招考學員情形、(二)國民政府批復、革命先烈旌恤條例、准予備案、(三)司法部咨復、土劣案件、應否由特種刑事臨時法庭審判一案、奉國府議決交部議復、經函復國府秘書處、錄函請查照、(條略)(乙)討論事項、(一)民政廳呈、爲籌辦初級警察教育、分別擬具章程概算表、請核示案、決議江蘇全省警察教練員講習所章程、江蘇各縣警察教練所章程、及江蘇全省警察教練員講習所經臨各費概算表、均修正通過、(二)案略、(三)上海華商雜糧油豆餅同業公會呈、爲土產各豆、向無禁令、運粟阻運、農商交困、請迅予令行關監督查驗放行案、決議照准、(四)鈕主席茅委員提議、擬推薦趙光爲省政府參事、祈公決案、決議通過、(五)(六)兩案略、下午七時四十分散會、

贛省匪首曾天宇伏法已證實

▲曾之秘書長蕭鵬舉同時伏法

十一日南昌快信、竄擾贛南數縣、自稱紅軍總司令之曾天宇、被二十七師八十一團擒獲伏法各情、已略紀前報、查曾匪係萬安人、去年曾充省黨部特派員、藉此勢力、在贛南一帶實行宣傳赤化、自清黨後、即在泰和萬安間勾結流氓地痞、收集散兵游勇、設立紅軍總司令部、於客歲十一月間、率部佔據萬安後、即組設偽中央人民委員會、偽省縣政府等等、與共黨首領毛澤東朱德等互通聲氣、大肆屠殺、在萬安一縣、被其慘殺者、在一萬六七千人以上、焚燬房屋數千幢、自二十七師進剿後、即敗逃羅潭油坑、後被鄉民帶領軍隊、拿獲斬決、贛南半壁、除一大害矣、茲將萬安八十一團來電錄下、「省政府朱主席王軍長金軍長鈞鑒、紅軍總司令曾天宇、已於魚日(六日)夜被職團第一營在羅家灣擊斃、並獲其秘書長蕭鵬舉及親隨三人、一併解部、會匪正法、萬衆歡騰、從此贛西贛南共匪、失所憑藉、無能爲矣、八十一團團長周體人叩、」

兩粵軍政首領對時局宣言

十日廣州通信、兩粵軍政首領、以粵事已結束、特發表對時局重要宣言、原文如下、自本黨勢力發展至長江、革命策源地之廣東、爲應革命時勢之需要、邇年以來、即從事於軍政結束後之訓政預備、百凡建設、草創規模、方待一一設施、不幸中更多故、共產黨及其大小工具、失勢於上游、乃合謀[illegible]廣東、巧取豪奪、分道并行、於是有汪精衛陳公博之返粵、取徑不同、心理則無二致、洎葉賀撲滅、汪陳等挾有張黃之武力、伺隙而鬪一逞、遂有十一月十七日之變、叛幟既張、遂兵四擾、招集流氓、釋共黨、至演成焚刼省垣荼毒百粵之空前慘刼、粵人追原禍本、欲食罪人之肉、汪陳等狼狽周章於港滬、張黃等亦移其兇鋭、求出路於東江、終勞苦我師徒、犧牲我將士、其苦我父老子弟、匍匐呻吟於兵燹之中者又月餘、濟琛等彊變無方、率全省於焦頭爛額、對黨國對民衆、所爲引咎不遑者也、張黃既造成廣州之糜爛、率其部隊、集中惠州河源、揚言率衆奉調北伐、若悔禍出於至誠、猶將屈法以俟其自贖、乃其所謂集中北伐之軍、祇爲荼毒廣東之戰略、蓋欲乘大軍未集之際、以全力得志於東路、而後捲土重來、囊括全粵、陰謀詭計、一一皆有事實爲之證明、此而不討、勢將縱其再度禍粵、爲黨國計、爲粵人計、爲正義人道命令紀律計、無可避免於一戰、戰之出於不得已、故重大犧牲、所不敢恤、勝負既判、海內外同志額手爲賀、粵中孑遺、相慶更生、戰爭意義之重大、蓋可知矣、殘部潰竄出境、度亦不過數千、軍實缺乏、士氣乖沮、慮不足以自存、仍將藉口於從大軍後、渡淮北伐、爲最後之掙扎、吾人於此、亦須再三考慮、一本誠懇忠厚之旨、不忍使兩粵子弟、以百戰餘生、迫於非辜、枉塡溝壑、況北虜未殄、疆場多一奮鬥之人、即革命增加寸之力、第就黨國之利害着想、不能不鄭重一言、黨國之存在、以正義紀律而存在、使正義紀律有伸縮之餘地、則黨國生存、將失去其命脈、而無所寄托、堅甲利兵、又安用之、以濟琛等所見、張黃干犯紀綱、盜兵作亂、荼痛四境、死人如麻、實黨國之叛徒、粵人之公敵、舉一罪狀、立服上刑、應請中央整飭國常、俯從公意、明令緝辦、至其所屬部隊、良莠雜處、薰蕕甚深、非有徹底之更張、無以刷新其垢穢、應請中央將該部隊之編制名號、根本改革、其倡亂有據、黨惡不疑者、則嚴加淘汰、酌留純良、然後調赴前敵、策其建功、此則濟琛等就黨國立場、竭其忠誠、冀得請命爲黨紀國紀伸其權威者也、抑濟琛等更有進者、革命的使命、非僅爲撲滅革命的敵人、而尤必有革命的建設、民衆需要革命、其最大的願望何在、固不待煩言而解、今武力征服之疆域、已越全國五分之四、殘餘軍閥之滅亡、直時間問題、政治建設、必須與武力發展同時并進、革命政府、已統治之省分、必須有嶄新之建設、使民衆立時感覺革命之利益、而實現革命積極的意義、北伐以來、始終誤於共產黨之離間搗亂、以致各省早應由軍政時期蛻於訓政時期者、而訓政實施、渺焉不能朕兆、遂使革命事業、單純的爲軍事進展、革命基礎、時時有動搖不定之象、民衆的革命高潮、反計日而低落、覘國者因之懷疑、反革命者因之藉口、此則各省執政者所應共負之責任、而吾人所內省懷疚芒刺在躬者也、吾人既認識今日所處地位、與其革命任務、斷然在治理國民黨統治下一區域、即革命勢力唯一根據地之廣東、使之政平人和、實踐黨治所預期之成功、償還民衆所犧牲之代價、刼自大亂之後、萑苻滿山、傷夷滿目、物質凋敝、人不聊生、濟琛等責職所專、追維咎誤、補苴善後、博訪周諮、凡省會及諸被害區域之救恤、共黨及一切土匪之掃除、維持破壞之金融、恢復垂盡之工商業、務使民命昭蘇、亂萌遏絕、然後依照訓政方案、及中央之法令規章、以建設人民生活之秩序與保障、俾達於繁榮樂利之途、此則濟琛等對中央對粵省人民、對全部革命事業、無可諉卸之工作、義當併力以赴之者也、吾人認爲統一完成、而吾黨統治下之省區、同時亦必須掃除一切革命的障礙、鞏固後方、積極從事於建設、然後革命的眞實意義、乃爲充分圓滿、無數戰士、乃爲有目的之犧牲、受任後方者、乃爲克劾其使命、無負於犧牲之戰士、同人於此、深信不疑、所願與吾黨同志、吾粵同胞、共勉之矣、至於智有所不及、力有所不至、有願而不克償、識途而不克踐、此則同人之違衷溺職、黨權國憲、監臨無私、降罰厥躬、粉身無怨、謹此宣言、中國國民黨中央政治會議廣州分會各委員・廣東省政府各委員・廣西省政府各委員・第八路總指揮兼第四軍軍長李濟琛・十五軍軍長黃紹雄・十一軍軍長陳銘樞・十六軍軍長范石生・代第五軍軍長鄧彥華・副軍長蔣光鼐・海軍司令陳策・師長陳濟棠徐景唐蔡廷楷黃質勝黃旭初伍廷颺呂煥炎劉日福・衛戍司令部鄧世增同叩佳、

滅毒必先清血

梅毒菌!寄生血內
從事破壞肌膚
造成「橫痃」「下疳」
及種種變化

九一四內服新藥

功在清血解毒
病梅毒者服之
血中毒菌消滅
使血質清潔
不論輕重梅毒
皆自愈而斷根矣

價目 (內服新藥)……一元五角
(外搽藥膏)……每盒四角
(藥膏樣盒)……一角五分

上海三馬路中法藥房發行
各分行及國內外各大藥房均有分售

粵當局歡迎港督蒞省

九日廣州通信、日前李濟深以送英公使北旋到港、港督金文泰爲敦睦邦交起見、亦於今日蒞省報聘、上午十時、港督乘他吐喇庫爾艦由東便入口、即懸入口旗報知、艦上升中英國旗、桅頂高懸英國海陸軍提督旗、賓壁艦自遠望見、亦懸英國旗、并以相當禮砲致敬、及抵天字碼頭、即在碼頭離開數十丈下錨停泊、李濟深先時已偕文武官吏數十人、乘汽車至碼頭鵠候、即命陳慶雲乘南強電輪代表往英艦歡迎、南強泊近該艦後、港督與陳慶雲互相見禮、隨即由港督與輔政司先後乘電輪泊岸、登碼頭時、李濟深上前與港督握手、隨即介紹與各文武官相見、港督隨與各人握手、謝歡迎盛意、英語之外、間以華語、各員相見後、立語移時、李濟深即令李揚敬爲指揮官、準備閱兵禮式、李即立於碼頭對面、軍隊縱列於其前、人數約一連以上、身穿灰絨兵衣、全副武裝直立、係十一軍身經百戰之士卒也、一聲令下、而兵士已聞口令而立正矣、港督與李行閱兵禮式畢、李即請港督乘汽車到省府、李與港督同車、次爲港輔政司夏理德及朱兆莘、又次爲陳策陳銘樞徐景唐、其餘各要人汽車、後爲軍樂隊、李偕港督由省府門、八路總指揮部軍樂隊大奏其歡迎之樂、汽車止於省府門外、相偕下車、李行於港督之右、黃紹雄穿大禮服、行出頭門、以迎港督、李導港督入客廳、黃紹雄偕朱兆莘與港輔政司既入之後、隨與港督中軍官相偕而入、賓主寒暄移時、侍者報茶點已備、李乃請港督入座、李就主席位、左首席爲港督、右首席爲港輔政司、餘依次就坐、十二時拍照散會、下午二時、港督偕朱兆莘赴西關觀賢坊十五號、遊覽舊居、五時返沙面英總領事館、晚七時、赴省政府宴會、列席者除港督・暨省中軍政要人商界報界外、尚有各國駐粵領事及稅務司郵務司等、席間賓主皆有演說、宴畢、港督仍返沙面、下榻英總領館、附錄李濟深歡迎詞如下、「今日金督惠然肯來、聚首一堂、快慰奚似、予日前赴港、備承種種禮遇、至今猶未忘懷、金督此來、所有歡迎禮節、恐未能及香港之隆重、然敝政府與人民聞上賓之來、傾慕備至、表示邦交之親善、所足告慰者此耳、予與內子前次到港、在督署下榻、承金督暨金夫人禮待、雅意殷拳、至足感佩、自今以後、予與金督交情日摯、時相過從、足爲省港互相聯絡之表徵、望金督暨金夫人有暇輒到本省各處游覽、俾再盡東道之誼、以報日前在港之禮待、尤爲欣幸、金督久居此邦、足跡遍兩粵、係一旅行家、能操兩粵方言、溝通中西文化、係一學問家、從政三十年、由學生出身、官至總督、政績斐然、係一政治家、今與兩粵士夫周旋樽俎間、聯絡中英感情、係一外交家、吾人今日歡迎金督、非僅以個人友誼視之、金督實吾全國之良友也、吾因之有感矣、吾國人醉心外國文化、而不知國粹之可寶貴、甚至有弁髦經書、以古學爲無用者、觀於金督學古入官、通經致用、可恍然悟矣、現幸國際誤會已除、對英感情正好、金督今日惠臨、實爲講信修睦最好時機、又旅港華商不日聯袂來省、對於省港商業、共圖發展、此則予與港督所極贊成、且引爲愉快者也、謹以政治會議廣州分會暨廣東省政府名義、對金督表示歡迎、請同人舉杯爲金督暨金夫人壽、並恭祝英國國運興隆、中英邦交益見親善、省港商務日形發達」、港督演說詞、「余今日得爲主席上客、無任愉快、又承主席表示歡迎、謹掬誠致謝、回溯余初履廣州時、去今幾三十載、余始則寄寓於花塔附近之舊領署、繼則徙居於西關之觀賢坊、斯時也、余或游廣州深衢曲巷、幾迷不知返、或與是間人士閒談、或徘徊市中購物、或圖避塵囂、小憩於白雲蘭若之中、又或珠江游浦、擊槳揚帆、追念昔游、無不令余感生快樂也、當廣九鐵路未成之前、曾有數人自廣州步行至港、余即其中之一人、一九零二年、余奉港政府命、赴桂賑饑、游踪遂得及於粵西、是役居留潯州貴縣南寧最久、復經柳州慶遠東蘭州而轉入黔、由黔而湘、復自湘回桂、沿撫河以達於蒼梧、就余所親歷、而採得關於兩粵之知識、實爲不少、此言或非過當、余雖游行於中國他處尚多、然余對於兩粵之情感爲獨厚、而又常以重來此土爲最樂也、故余於一九二五年接任爲港督時、目睹廣州香港因俄人肆毒、激成一種類乎仇視的景象、殷憂如結、莫可言詮、惟香港方面之對於廣州、雖至抵制風潮最激烈之際、亦絕無惡感、余絕信此乃一時表面上之糾紛、而廣州根本上對吾人之好感、實無少變、不過受共產黨一時之播弄、知必有明白之一日也、今者共產主義卒被屏除於廣州矣、廣州與香港之友誼、復已締結矣、此次李主席赴港、與余今日之來廣州、實爲廣州政府與香港政府及兩地人民眞正親善之表徵、此後傳以來良好友誼、深望此後永久不斷、余今謹代表香港政府、願以全力達此目的焉、」

贛各界舉行總理逝世紀念

十二日南昌快信、江西各界民衆爲紀念總理偉大精神、宣傳黨義起見、乃于上週由省政府發起總理逝世江西各界紀念大會、參加者有第三第三十一兩軍政治部、總商會・南昌新聞記者聯合會・及各學校各機關五十餘團體、議決自六日至十二日爲宣傳週、故連日來各通衢豎紮五綵樓、并有各學校及各團體所組織之講演隊五十餘隊、在城廂內外講演、革命空氣、異常緊張、今日(十二)爲紀念總理大會日期、會場在貢院側、布置十分嚴肅、到有省政府委員全體、王金兩軍長、省市黨部及各學校等全體一萬餘人、十一時開會、公推王軍長主席、如儀行禮後、由教育廳長陳禮江代表主席報告開會宗旨、略謂今天是總理逝世三週年紀念、我們今天開這個大會、是要紀念總理偉大熱烈的革命精神、繼續努力云、次由省府各委員先後演說、用舉手法通過提案七條畢、各團體代表乃在軍界偕行社舉行植樹典禮、出發遊行、經過貢院側・東湖邊・百花洲・洗馬池・西大街・楊家廠・中大街・建德觀・靈應橋・回貢院側散會、時已鐘鳴二下矣、是日因有警備團全團士兵及警察第一二隊全副武裝保護、故秩序尚佳、茲將大會通過提案錄後、(一)擁護中央第四次全會的一切決議案、(二)擁護國民政府統一國民革命軍的指揮和組織、完成北伐、(三)繼續剷除共匪餘孽、及腐化份子、(四)請中央迅速派定江西黨務指導員、(五)擁護朱主席王黃兩委完成江西訓政時間工作計劃大綱、並一致促其實現、(六)請江西軍事當局在最短期間、肅清江西境內土匪、以便建設新江西、(七)請政府迅速築中山公園、及中山紀念碑、

皖各界舉行總理逝世紀念會

▲同時在丁家山舉行植樹典禮

十二日安慶通信、本月十二日、爲孫總理逝世三週年紀念日又值植樹佳節、此間省政府省黨部民衆團體、暨三十七軍政治訓練處、於半月前、即聯合組織籌備會、爲大規模之籌備、積極進行、同時省農林局、亦在西門外丁家山、佈置一切、準備舉行植樹典禮、由籌備會先行通告各機關社團各學校、屆期一律下半旗、休假一日、列隊前往參加盛會、大小商店、亦均停業一天、用誌哀思、各城門各機關門首及街市要衝、皆紮有紀念牌坊、各色標語、遍貼通衢、大會會場、設於公共體育場、中間搭台一座、上供總理遺像、兩旁遍懸白布聯語、及黨國旗、會場四周、派有憲兵巡警學校童子軍、環繞守衛、以維秩序、佈置極爲莊嚴、是日天朗氣清、春風和暢、上午八時許、各團體學校陸續入場、均臂纏黑紗、民衆自由到會者更形踴躍、綜計男女達兩萬餘人、一時旗幟招展、樂聲悠揚、異常熱鬧、十點十分鐘、宣告開會、省黨部委員葛曉東主席、市黨部委員穆道英司儀、行禮畢、由葛氏報告開會宗旨、次爲省政府陳主席調元演說、歷述總理生平革命的偉績、與紀念的價值、今後須繼續總理的精神、努力奮鬥、完成革命事業、實現三民主義、以慰在天之靈云云、語極沉痛、嗣各界代表相繼演說、(詞多不錄)復由陳調元主席恭讀祭文畢、全體再靜默三分鐘、末呼口號、至十一點五分鐘、列隊游行、由會場出發、經雙井街呂八街三牌樓四牌樓轉倒扒獅子街、過龍門口司下坡出西門、右轉以出玉虹門、經地藏庵至火藥局、直上丁家山植樹場、略行休息、省黨部委員兼省農林局長葛曉東、先期曾將植樹時一切程序及植樹方法、詳爲規定、編印特刊、分送各機關團體查照、并於玉虹門外至丁家山、沿途插有小旗標示、山場內搭台一座、另用布旗標定植樹地位、門首設有領苗所、各團體行抵山場門口、即由該所分給苗木一株、以便各就標定地位栽植、舉行植樹典禮時、仍由葛曉東主席、并有新任建設廳長胡春霖、暨各團體代表演說、最後遂高呼植樹節口號、直至下午一時始散、

財政部通電憑照運鹽

財政部九日通電云、南京財政廳長・杭州財政廳長・關監督・武昌財政廳長・關監督・安慶南昌財政廳長・上海江海關監督・南京金陵關監督・揚州揚由關監督・漢口江漢關監督・九江關監督・宜昌關監督・蚌埠鳳陽關・蕪關・沙市・荊河關・寧波浙海關・溫州甌海關・蘇州浙江淮安府蕪湖新堤各關監督、松江運副、兩淮鹽運使、兩浙鹽運使、板浦淮北運副、鄂岸權運局、西岸權運局、大通安徽權運局、湘岸權運局、宜昌權運局、松江稽核分所、兩淮稽核分所、兩浙稽核分所、漢口稽核分所、西岸稽核分所、板浦稽核分所、大通稽核分所、宜昌稽核分所、上海四岸食鹽濟運總局鑒、四岸濟運局一案、本部業將此項運鹽執照、發交四岸食鹽濟運總局發給承運商人、憑照運鹽在案、鹽荒待濟孔殷、運往務宜從速、凡執有此項部照運行之鹽、經過沿途關卡、應儘先查驗、立即放行、毋得稍延、特此電知、仰即飭屬一體遵照、切切、財政部佳印、

鹽務署長來浙之任務

十五日杭州通信、國民政府財政部鹽務署長錢儁達氏、日前來杭、寓西湖長生路兩浙稽核所、聞此次來杭任務、云係關於稽核分所恢復後經費、及放鹽准單問題、當稽核機關未成立之前、全國鹽稅不過二十萬元、自有稽核機關設立以來、截至國民政府成立止、已達八千五百萬元、因鑒者無稽核監督、致有一票數用、任意放鹽之弊、宋部長宣言、亦以稽核爲生產機關、是以有恢復之必要、惟前次鹽稅歸分所收、現因有借款關係、暫由運使保管、但分所還准單放盤、故准單應歸分所照舊辦理、以便互相監督、免致發生弊端、現運署分所、已遵照辦理、同力合作、將來兩浙鹽稅、必有起色、並悉錢署長昨已公畢返滬、

杭州快信

▲浙江財政廳長陳其釆、十三日返杭、即行銷假視事、昨與紳商協議開募省公債問題、債額六百萬元、除各縣攤募外、杭州寧波兩市、究有若干可募、尚難預定、▲杭總商會勸募加發二五庫券、昨派職員潘獎卿、分往各業勸導、量力認購、照章九八扣實繳、其應得一厘手續費、貼與認購人、每百元實繳九十七元、並囑逕送中行收轉、▲杭州綢捐仍歸綢商認辦、已成事實、惟認額綢商祇願連附稅年繳六十萬元、又預繳捐款幾月、亦在未定、聞須下星期六方可解決、四月一日起實行加徵、▲建設廳全體職員昨(十四)晨整隊出發赴鳳凰山植樹、設臨時招待所於新安惟善堂、(備有茶點)休息片時、均恃鋤提苗、登山種植、並全體攝影、興盡始歸、▲浙省房租協餉、杭嘉湖等五十八縣、共計四十六萬餘元、昨由財廳呈報中央、徵起各欵、均隨徵隨解、▲馬委員寅初今日赴海寧、參與農民銀行成立典禮、並講演禁烟問題、

直魯方面軍訊

▲魯西又告緊急

濟南十日通信、當此大名戰事緊張之際、魯西曹州一帶、又突告急、今日黃河上游河務局職員某、由鄆城乘汽車來濟、稱近日曹州一帶形勢、黃河南岸稍和緩、北岸甚緊張、馮軍一部、由濮縣進窺范縣、范縣城西二十餘里、兩軍步哨、不時衝突、日來馮軍進攻甚急、范縣駐有直魯軍寇英傑部薛傳峯第十師、與魯軍卞英傑第八師各一旅、共三千餘人、西北朝城觀城二縣、亦駐有薛部、再北即與莘縣冠縣徐源泉第六軍銜接、以當馮軍之衝、恐力尚不足、南岸楊清臣之二十三軍司令部、即設在鄆城、最前綫在曹州府城東十里之蜂集、實突出北岸范縣防綫七八十里、鄆城一帶、地[illegible]黃河北岸之[illegible]上游各險工、今已在濟軍範圍內矣、

孫傳芳軍前敵總指揮李寶璋、今晨十點、由濟寧專車來濟、僅掛鐵車一輛二等車一輛、帶衛隊一連、下車後即赴城內督辦公署、謁孫傳芳、報告曹州方面最近情形、據聞孫軍馬葆珩十一師、日昨已開抵鄆城、再前進即難免與革軍發生衝突、時勢雖緊急、但孫個人仍無南下意、僅催李速返濟寧指揮一切、午後一點三十四分、李氏即乘原來專車、匆匆返去、聞至泰安後將下車檢閱段承澤第九師、令向前綫開拔、兗州孫軍大部、亦已奉令開拔、預計一星期後、曹州一路必將開火矣、

張宗昌以此次軍事會議、業已完畢、前方關係重要、不能疏忽、今日已下令來濟列席軍事會議之劉志陸謝文炳陳修爵寇英傑許琨等各重要將領、即日遄返前方、以重防務、各將領奉令後準備一二日內即行離濟、但各人態度、均無急進意、魯軍自客冬調濟檢閱改編後、迄未離濟、近以前方西南兩路緊急、故濟南駐軍、將有一部前開、增加前綫兵力、茲錄駐濟各軍如下、(一)張宗昌自轄之第一軍、計有杜慶乾之七十一師、郭敬臣之七十二師、宮梅峯之六十四師、張駿之第二中將支隊任德福之衛隊旅、(二)程國瑞之第三軍、吳杰之四十六師、黃鳳岐之二十六師、(三)王棟之第五軍、朱玉賢之三十一師、王賓璧之二十師、(四)張宗輔之十一軍、劉荊山楊樹藩各一旅、最近張學成之七十師、又由滄州開來、其第一團一營營長牛賓田帶二三兩營來濟、開往黃台駐紮矣、第三軍長程國瑞、追隨張宗昌多年、資格較褚玉璞尤老、日昨忽向張宗昌辭職、張氏已允如所請、繼任一職、自不出黃鳳岐吳杰兩人也、

青島又輸入大批軍火

國聞社青島通信、挪威國商輪阿克號從德國裝載大批軍火來華、該輪於本月十日晨五時抵青、七時入港、因正值落潮、三號碼頭水淺不能繫岸、候至下午四時潮漲、方始傍岸、即由膠東防守司令部派兵保護、將軍火卸下、計第一方面軍團領去三百六十一箱、內有騎槍一千枝、刺刀一千把、手槍子彈帶一千條、騎槍子彈二百九十九萬三百五十粒、機關槍一百五十枝、手槍一百枝、帶光手槍六枝、帶光手槍子彈一千二百粒、手槍子彈五萬粒、第二七方面軍團領去二千一百四十箱、內有八八式七九步槍一百三十箱、九八式七九子彈一千九百四十七箱、刺刀十五箱、新式九米厘口徑機關槍一箱、機關槍護甲一箱、機關槍子彈一箱、小手槍一箱、汽槍兩箱、步槍備樣一箱、鋼帽子樣兩箱、刺刀樣一箱、步槍樣兩箱、步槍子彈三十四箱、第三四方面軍團領去八十一箱、內有七九二騎槍九百九十二枝、手槍四百枝、騎槍子彈一百五十萬粒、總計二千四百八十二箱、均於當晚由各軍委員向膠濟路局索車押運西上、

北京關稅自主會成立

▲梁士詒竭力促成

十一日北京通信、北京當局所設立之關稅自主委員會、業已於本月九日在國務院退思堂開成立大會、是日下午三時、關稅委員先後到院、除閻澤溥曹汝霖因事出京、未能出席外、餘如顧維鈞梁士詒王克敏李思浩王蔭泰劉哲張景惠沈瑞麟莫德惠吳晉夏仁虎馬素朱有濟等俱到場、專門委員錢泰嚴鶴齡袁永廉金煥章夏蓮貽王幸祐等亦列席、三時四十五分開會、潘復主席、宣告開會旨趣後、即由委員梁士詒等提出關稅自主委員會內章程及辦事細則、經長時間之討論、通過章程九條、辦事細則十四條、並決定每星期二星期五爲常會時期、此外又決定設秘書議案事務三處、秘書處又分文牘紀錄編查三股、議案處分起草翻譯調查三股、事務處分庶務會計兩股、秘書處主任已定嚴鶴齡、議案處主任爲錢泰、事務處主任爲潘宗瑞、關稅自主委員會散會後、潘復梁士詒聯袂入府、向張作霖報告一切、決定由潘復柬邀駐京各國公使、於宴會席間、陳敘北京辦理過渡稅之目的、此係公開向各國公使疏通之意、但關稅加徵前途、因日本反對甚力、殊難樂觀耳、

十日天津通信、關稅自主問題、南方首先倡議、北方起而效之、梁士詒曾向張作霖獻策、謂關稅自主、已屆瓜熟蒂落之候、北方因循不辦、南方必先我著鞭、然北京在外交上勢力薄弱、若欲獨辦、事實上殊感困難、惟有疏通南方、聯合辦理、張以爲然、即囑梁進行、梁乃轉請代理稅務司易紈士南下、爲溝通南北合辦關稅自主之工作、上月易氏返京、雖未發表接洽經過、但未隔數日、而關稅自主委員會忽然誕生、則北方之決意先辦、可斷言也、

關稅自主委員會、於本月九日、在北京國務院退思堂正式成立、府院中人額手稱慶、以爲今後軍政各費、不患枯竭矣、梁士詒曾向奉方自告奮勇、謂能籌措軍餉二千萬元、奉方遂以最優之稅務督辦畀之、梁更薦羅文幹長外交、以便將來對外辦事之順利、故於關稅委員會中、極力網羅人才、其專門委員、初僅四人、後又增加二十八人爲三十二人、今已增至四十人、其他有關係方面、尚在陸續推薦中、將來殆達八十人、聞梁之計畫、在關稅自主前、施行七級過渡稅、除應償各項由關稅擔負之債票外、每年可淨得關餘五千五六百萬兩、假使南方不願與北平分、則各管其所轄範圍內之海口、亦未嘗不可、往歲七海口岸稅收、幾佔全國三分之二、然自去年起東南多故、各國對華貿易、漸以天津爲重要口岸、上海十六年度之稅收、僅及全國稅收百分之四十、而烟臺大連青島天津等處十六年度之稅收、則佔全國百分之六十、故梁氏估計、以爲北方每年關餘、可有二千四五百萬兩之收也、

英美兩國對此、誠無甚異議、而日本之不贊成、梁氏亦早已料到、故拉曹汝霖爲關稅委員、欲藉其奔走疏通之力、條件以增收關稅、償還無確實擔保品之債欵、但恐各國藉詞要求同等待遇耳、梁氏既向奉方自告奮勇、則不能無所供獻、日來向京津國內銀行團接洽、以增關餘擔保、息借二千萬元、各銀行因數太鉅、且增稅能否實行、尚屬問題、即實行後何種機關保管、亦無所聞、倘增稅之後、軍閥隨時可以徵用、則此時投資、何異擲諸虛牝、梁則絕力宣傳、謂增稅不成問題、將來即由中交等銀行爲關餘保管機關、決不容放外國銀行、更不慮軍閥徵留、本人有充分把握、爲取信於銀行界起見、並拉某某等銀行經理爲關會專門委員、俾令易明眞相、惟奉軍需欵孔亟、以二千萬元難籌、有改爲一千萬元之意、如銀行團再有猶疑、則先由交通銀行先行借墊五百萬元、梁爲交行總理事長、說話當然有效也、

地方通信

蘇州

[illegible]生綁票擄掠封械案、茲將所得各種消息、分誌如下、(一)[illegible]山鄉渡橋地方、於十三日上午六時許、突來盜匪三十餘人、均穿灰布制服、手持槍械、擁入貢郎峯家搶刦後、復至第十六公安派出所、將門崗王錫禹用槍柄擊倒、一擁而入、將所有軍裝物件、搶刦一空、並將器具搗毀而去、貢郎峯家損失約一百餘元、警所損失約四五百元、(二)橫涇鄉叙莊石路浜等處、日前被湖匪綁去陸鳳伯陸鎰卿等家男女肉票五人、經事主委託陸阿巧汪仲甫、三次與匪徒接洽、現兩女票以一萬五千元贖回、陸某以七百元贖回、李某因同鄉關係、即行放還、徐姓之賬房陸安福、則匪徒索價一千五百元、因短少一百元、慘遭匪徒槍殺、當贖回肉票時、匪徒向接洽人云、此來因浙省水陸軍警猛力追擊、不得已而到此籌欵、現在欵已籌到、又要勞動蘇地軍警、祗得仍向浙方退去、並向兩女票云、汝等身價、本祗千金、現在較之千金小姐、須加出數倍、應當感謝我們等語、(三)蘇地軍警行政紳商各領袖、昨在鐵路飯店開防務會議、決定(一)聯銜電致江蘇省政府及水陸公安管理處、轉咨浙江省政府、舉行江浙會剿太湖股匪、(二)由駐軍酌撥軍隊、分駐洞庭東山胥口橫涇車坊光福滸太湖一帶各要隘、(三)由縣公安局派公安隊游巡各市鄉、市公安局担任城廂治安、(四)由縣政府預備小輪及汽油船各兩艘、民船十艘、以備隨時需用、經費由縣政府担任、(一)湘城鄉離鎮七八里之趙家浜、於十四到有匪船二十餘艘、湖匪五六十人、欲圖搶刦、事被駐汎水上公安隊第三區第十一隊第二分隊偵悉、當由王隊長率隊馳往剿捕、與匪相遇、水警奮勇開槍猛擊、匪亦開槍抵抗、雙方約激戰一小時許、匪始退去、是役擊斃匪徒一人、受傷十餘人、擒獲已受傷之匪徒二人、未受傷之盜匪四人、獲住匪船五艘、警士陳金標被彈擊傷左腿、已送至閶門外蘇民醫院醫治、所有獲匪、已於昨日(十五)下午、押解來城、解送水警第三區署訊究、(一)吳縣公安隊隊長朱桂芳、自叙莊發生綁票案後、即率隊赴鄉追剿匪徒、嘗在橫江附近、捕獲嫌疑犯八名、嫌疑較重之劉忠厚徐小蘇汪子祥三名、早已解蘇、現在審訊中、尚有漁船上捕獲之胡阿二陸阿福朱金榮張阿銀張金魁五名、業於昨日解蘇、該公安隊返蘇後、刻於十四日傍晚、仍由朱隊長率帶、開赴橫涇胥口一帶、相機搜捕匪類、水警第三區亦派游擊隊長李國斌、率隊赴鄉、會同陸警痛剿、

▲難民亦要滋擾　滸關鄉通安橋地方、於十四到有難民四百餘人、擁入金姓家擾亂、經該鎮商團陸警、出面彈壓、始向東渚鎮方面而去、金姓損失約七八十元、

松江

▲中山公園之規劃　建設局長安驥呈、前日奉令籌備中山林、當勘得玉皇閣前官地一方、係西河莊剛營基舊址、佔地二十畝、前日植樹已用地十畝、查該處尚有官地二方、約有六十畝、接壤林場、以之建設中山公園、地點適中、略事鋤薙、先行籌資建築公園、且玉皇閣前之五色池、本屬松江名勝、故安局現正擬具體計劃、藉以引起松人之注意、

▲陳家行發生劫械擄警案　陳家行鄉在新橋鄉之北、該處亦設有公安支局、局長富士仁、詎於十五日黎明時、突來盜匪四十餘人、擁進公安支局、劫奪槍械、警察以衆寡不敵、無力抵抗、臨行除被刦去毛瑟槍四支外、並擄去警察兩名、呼嘯而逸、惟尚未搶掠民家、今晨由新橋車站電話報告公安局、程局長據報後、即偕同警察隊長張叔秋偵探隊長楊士傑、及偵探三名、下鄉查勘、按大幫匪徒、刦械擄警、必用舟楫、故斷松水警分隊長孫煥文、除令各師船留心偵查外、亦於十時徒步前往、探詢一切、

▲新橋公安支局長易委　新橋鄉公安支局長張承恩、因事去職、遺缺業經程公安局長遴委汪啓恩繼任、汪君係泗涇人、奉委後即日前往接任視事、

▲妻被誘拐夫又失蹤　莘莊人楊秋泉、因其妻福珍、於古曆正月十二、被人誘拐、並携去四齡女孩、經秋泉詳密偵察、認與該鎮某站警涉有重大嫌疑、因此即將該站警扭解莘莊第二公安分局、轉送縣政府訊辦、當由法官限令該站警於七日內尋交楊福珍、取保省釋、乃原被於庭訊後、同乘火車歸家、及車抵莘站、該原告楊秋泉復被脅迫赴滬、迄無下落、不識官廳將若何處置也、

崇明

▲協拏黃陳二共首　本邑縣黨部委員黃廷相陳鵬等、上月中旬復回崇滋事、因由縣黨部會同縣政府、電請淞滬衛戍司令部派兵駐崇、以防搗亂、旋據探報、悉黃廷相等在東久鄉陳家鎮北斜路港東之施三祥家、遂即咨縣、並派員協同軍隊前往拘拏、於本月五日晨、將黃廷相陳鵬及藏匿該二犯之施三祥顧立清、一併解縣訊問、據黃陳二犯、於共黨活動情形、供認不諱、刻已由縣黨部縣政府電省請示辦法、略謂國民黨共首黃廷相陳鵬、經屬會探得咨縣並協軍隊等獲到案、供認不諱、請速准予就地法辦、以警餘孽、崇明縣黨部叩寒、

▲縣黨部聲援新大明慘案　崇明縣黨部、特快郵代電中國國民政府外交部江蘇省政府上海交涉署等、略謂、上月篠日大明輪從上海開往揚州、駛至揚中縣東新港對過時、突被日輪厚田第二丸、不遵航章、故意撞沉、淹斃旅客搭客數百人、損失貨物數十萬、慘目傷心、莫此爲甚、彼曲我直、無可諱言、若不嚴重交涉、務達懲兇撫卹賠償諸目的、並取消不平等條約、收回內河航權、將何以振國威而維人道、請各努死力爭、不達不止、謹此電聞、諸維努力、

無錫

▲安鎮駐軍獲匪續誌　駐防安鎮之獨立六師一團一營三連楊連長、日前在鄉捕獲匪黨嫌疑犯五人、解送營部、審訊一過、即行移解團部收押、茲將楊連長在鄉獲犯情形、補誌如下、前懷下市行政警備員朱枚吉、家居安鎮附近上山村、平日在鄉反共甚烈、於本月十日、朱枚吉深恐匪黨勒通王阿根(即朱阿根)王榮根、擬加不利、並有深夜集會圖謀不軌情事、當即報告楊連長、請求拏辦、旋經楊連長率隊馳赴上山將王阿根王榮根二名拘獲、帶回連部審訊、又夏水灘頭鄉民徐根寶家、於陰曆十八晚間、被匪黨叩開大門、擁擁入內、勒索銀洋不遂、匪徒遂出利刃將徐根寶及其父順寶先後砍傷、徐即投報連部、旋經楊連長拿獲匪徒王二保徐濟和徐根榮等三名、連同前圖害朱枚吉未遂之王阿根王榮根兩名、及搜獲之僞佈告一張、標語一紙、一併呈解營部訊辦、由劉營長審訊一過、即行備文呈解團部、經團長據呈後、即將五犯逐一提訊、各犯供詞均極含糊、旋團長當命暫行收押、昨即備文將五犯及搜獲物件、一併函送縣政府依法審理、

▲拘獲嫌疑犯解縣訊供　縣屬懷下市羊尖鎮商團、前日在附近湖蕩灘上拘獲嫌疑匪徒范小弟李泉成兩名、(按即日前羊尖商團文隊長陳安國被害案中之嫌疑犯)並獲小船一隻、先將范李兩人、寄押該管公安第五分局暫押、昨由商團公會將范李兩人解送縣訊辦、下午三時、由殷承審員開庭審問、據范小弟供稱、年四十三歲、常熟張家橋人、李泉成船上共有九人、聞我們要買鹽、我說沒

錢實業、商團說我是強盜、即被抓住、詳細不是我的云云、大概李果成供稱、年五十三歲、常熟東塘市人、十一日到錫做小生意、在下甸地方船被強盜搶去、叫我一同往錫、不准放行、船鬥到羊尖、強盜搶了一條石灰船、十三日夜間在新莊口又搶一條船、搶得火油二桶洋燭一包、船停泊湖蕩、強盜把我小洋十一角、叫我去買小菜、遇見小弟一同上街走、看見商團、我對他說強盜在浜裡、商團即開槍、強盜就逃走了、我即被抓云云、脫身據供、黨令押候核辦、

▲懷上市又報匪警　無錫東北各鄉、於最近一月間、匪黨糾衆騷動、日前經縣政府及駐錫第一團水上公安第二區分派得力軍警、組織剿匪隊、分三路赴鄉會合進剿、先後捕獲匪黨七十餘人、在表面已稍寧靜、下鄉警隊、已分別返城、惟匪黨此剿彼竄、暗中依舊活動、殺人放火之事、仍時有所聞、今日早晨、又有懷上市鄉民專足來城、向某機關報告、謂該市陳墅附近商贓上地方、有鄉民某甲、家道小康、昨日突有匪徒二十餘人、馳往縱火焚燒、共計燒去店戶四家、計房屋十餘間、已悉付一炬云云、現縣政府已預備派隊下鄉剿捕、

江陰

▲軍警又在后滕捕獲匪徒　前晚張公安局長率同警士及砲台兵士一大隊、赴沙洲搜捕匪徒、自張等抵后滕後、即將前日獲得匪黨湯士行作線、至十四日上午八時、赴福善鄉新廟頭湯家埭許姓家、將匪黨小首領汪桂先、(即根福)拘獲匪徒、林管會丁桂生兩名、從床下拖出、一併捕住、搜出火藥局槍等物、正午解至局內預訊、汪根先供認所犯殺人放火行劫各案、大小有七十餘起、福利公司楊庫后滕均參預、指揮係匪中東路僞副司令、共供出機關十餘起、林丁兩犯亦承認入匪黨不諱、訊畢、看管、午後張局長仍帶隊赴猛將堂獺門沙一帶查抄、至深夜尚未回后滕、所獲匪徒、定今日解城移縣訊辦、

▲軍委會特令水陸軍防匪　軍委會以江陰沙洲一帶匪氛肆虐、民不聊生、前日特令十三軍二十七師師長兼淞滬衛戍司令熊式輝、調駐防蘇州第一團謝湘瀾部二營九十一兩連、來澄剿匪、并令海軍司令部調列字砲艦一艘、游弋江面協助、昨晨該艇已駛澄停泊黃田港口、惟駐泊數天、即須開去、陸軍謝團三營兩連士兵、並未直接開澄、業於十二晚間由蘇開赴常熟、再至常陰沙剿匪、因常熟至沙、較爲便利、該處係澄常通三縣管轄、俟三縣軍警會齊、即合力剿匪、昨聞三營段紹中已下動員令所部、開沙駐紮、

常州

▲縣政府勸募庫券會議　武邑縣政府爲續募二五庫券事、邀集各市鄉政局長、於十四日下午開會、先由財政部駿契稽核委員韓若報告來常調查驗契情形、次由財政廳募勸庫券委員胡君、報告來常調查勸募情形、各市鄉政局長均謂冬澇起底甫過、無力担負庫券、最後結果、一面商量借欵、一面由各鄉竭力勸募、散會、

▲駐軍開拔赴甯　駐常獨立第六師一團三營、奉鄭團長命令、着即整備開拔、先行赴甯、担任總司令部兵站總監部監護隊、孫營長奉令後、已電令駐澄第八連、駐戚墅堰第九連、先後回常、會齊開拔、地方防務處兵士一排、亦於十四日下午撤回營部、定於今(十五)晨四時許開拔赴甯、常地防務、已由鄭團長令派駐防濟祉稱塘橋第一營第三連、於十四日乘車來常接防、防務辦事處已推副處長劉正淼升任正處長、日內由第三連派兵一排、到處担任巡查事宜、

鎮江

▲三週紀念開會結束　鎮江各界舉行總理逝世三週紀念大會已畢、昨日下午二時、該會又在縣黨部召集各機關團體、開結束會議、由補充團代表劉文華主席、報告大會經過情形、及收支賬目、最後又由主席提議、以總工會常務委員閔春華、於前日大會演說時、對於孫總理竟直呼爲孫中山、而不加總理先生字樣、以國民黨任職黨員、而竟如此、實屬汚辱孫總理、又其演說謂近日苛捐雜稅甚多、與軍閥無異、亦屬於公衆之中、汚辱國民政府、應加以懲處、後經議決用大會名義、呈報中央黨部、請示辦法、一面公函鎮江警戒分區指揮部、先行將閔扣留、若尋覓不着、即行通緝、議畢散會、

▲兵站總監部設立支部　國民革命軍軍事委員會兵站總監部、在鎮設立第一分站、站長尤治爲、昨日來鎮、暫借特別區黨部公所附近、爲辦公所、

嘉興

▲城內街之搶劫案　昨晚十時許、城內塘頭街鎮滬莊、突來手持手槍匪徒兩人、先向店主索洋五百元、店主答以店本有限、不堪應命、匪徒即將賬桌上現洋二十餘元、小洋數十角、另金戒指一枚劫去、俟報案追捕、已逃無蹤跡、

▲拘捕綁匪案續聞　嘉興警察所於十四日下午一時許、因綁人報告、有綁匪某某等、由滬潛來嘉、當經飭同眼線偵緝、匪等見勢不佳、遂擬乘中途六十餘歲之老媼、旋由探警拘獲呂莊水米業莲(昨報誤爲章水沈栄遂)二人、餘一匪及一女匪均被逃逸、嗣又緝獲蔣善林一名、即將所獲之三人、解往警所轉解縣政府、當由蔣縣長開庭審訊、供詞狡猾、並晉股開華炎藥房、(昨報誤爲錶店)蔣縣長訊後、飭令將三匪發押、一面射覈至華炎藥房及東門米之住宅搜檢、聞獲得信扎等外件、一面由警士分頭偵緝餘匪及一女匪、晚間軍警檢查旅館、亦甚嚴厲、至金姓婦因被流彈擊中要害、頓時殞命後、即由家屬報請申雪、

▲捲烟營業牌照之施行　嘉興捲烟稅局將施行營業牌照、嘉邑捲烟業商協分會、特開會議、會商結果、如捲烟稅局能協助烟商、維持營業、將牌照手續、交與烟商辦理、則編查牌號、自無遺漏、於稅收上亦有裨大之裨益、業由該會呈請稅局轉呈稅局採納、

寧波

▲寧波雜信　㈠新任縣長顧樹森、已於十一日接印視事、所用各科人員、分別更留、並委李行階爲建設科長、今日上午九時、舉行就職典禮、並召集各機關代表觀禮、㈡浙江海關監督張申之、於昨日下午乘輪轉道赴杭、約勾留一星期、㈢各屬緝私營自新局長李天覆接任後、頗有更動、茲聞原任百弟五營營長周百游、調任第四營營長駐甯波、至原駐甯波第四營營長周冠東、調省別予要職、㈣水警局由督察長、以普陀香期已屆、香客甚多、恐盜匪乘機混入、故特於昨日乘定海輪赴普陀視察防線、

▲海甯商輪飽受虛驚　永川公司之海甯輪船、向來行駛甯波海門間、二月十三日、該輪由甬開駛出口、翌日到下塘港、抵埠後、忽有人向該輪報稱、距離四五十里之西門口地方、有匪首施王、聚集匪徒四百人、有搶劫海甯輪船、索金三千元取贖之說、該輪得報後、隨決定暫停一班、以免危險、一面報告軍警當局、旋由該處省防軍派兵乘海甯輪迅夜往剿、該兵士甫到該處、則匪徒早已聞風逃避、不知去向、故甯海輪已於昨日(十三日)下午、安抵甬埠、

特載

●中華民國刑法(四續)

第十一章公共危險罪　第一百八十七條、放火燒燬現供人使用之住宅、或現有人所在之建築物礦坑火車電車、或其他行駛水陸空之舟車者、處無期徒刑、或七年以上有期徒刑、失火燒燬前項之物者、處一年以下有期徒刑拘役或三百元以下罰金、第一項之未遂罪罰之、預備犯第一項之罪者、處一年以下有期徒刑拘役、或三百元以下罰金、但因其情節、得免除其刑、第一百八十八條、放火燒燬現非供人使用之他人所有住宅、或現未有人所在之他人所有建築物礦坑火車電車、或其他行駛水陸空之舟車者、處三年以上十年以下有期徒刑、放火燒燬前項之自己所有物、致生公共危險者、處六月以上五年以下有期徒刑、失火燒燬第一項之物者、處六月以下有期徒刑拘役、或三百元以下罰金、失火燒燬前項之物、致生公共危險者、亦同、第一項之未遂罪、罰之、預備犯第一項之罪者、處一年以下有期徒刑拘役、或三百元以下罰金、但因其情節、得免除其刑、第一百八十九條、放火燒燬前二條以外之他人所有物、致生公共危險者、處一年以上七年以下有期徒刑、放火燒燬前二條以外之自己所有物、致生公共危險者、處三年以下有期徒刑、失火燒燬前二條以外之物、致生公共危險者、處拘役或三百元以下罰金、第一百九十條、故意或因過失、使火藥蒸氣電氣煤氣、或其他爆裂物炸裂者、準用放火失火之規定、第一百九十一條、漏逸或間隔蒸氣電氣或煤氣、致生公共危險者、處三年以下有期徒刑拘役、或三百元以下罰金、因而致人於死或重傷者、比較故意傷害罪、從重處斷、第一百九十二條、決水浸害現供人使用之住宅、或現有人所在之建築物礦坑或火車電車者、處無期徒刑、或五年以上有期徒刑、因過失決水浸害前項之物者、處一年以下有期徒刑拘役、或三百元以下罰金、第一項之未遂罪罰之、第一百九十三條、決水浸害現非供人使用之他人所有住宅、或現未有人所在之他人所有建築物或礦坑者、處一年以上七年以下有期徒刑、決水浸害前項之自己所有物、致生公共危險者、處六月以上五年以下有期徒刑、因過失決水浸害第一項之物者、處六月以下有期徒刑拘役、或三百元以下罰金、因過失決水浸害前項之物、致生公共危險者、亦同、第一項之未遂罪罰之、第一百九十四條、決水浸害前二條以外之他人所有物、致生公共危險者、處五年以下有期徒刑、決水浸害前二條以外之自己所有物、致生公共危險者、處二年以下有期徒刑、因過失決水浸害前二條以外之物、致生公共危險者、處拘役或三百元以下罰金、第一百九十五條、決潰隄防、破壞水閘、或損壞自來水池、致生公共危險者、處三年以下有期徒刑、因過失犯前項之罪者、處拘役或三百元以下罰金、第一項之未遂罪罰之、第一百九十六條、於火災水災之際、隱匿或損壞防禦之器械、或以他法妨害救火防水者、處三年以下有期徒刑拘役、或三百元以下罰金、第一百九十七條、傾覆或破壞現有人所在之火車電車、或其他行駛水陸空之舟車者、處無期徒刑、或五年以上有期徒刑、因而致人於死者、處死刑或無期徒刑、因而致重傷者、處無期徒刑或七年以上有期徒刑、因過失犯第一項之罪者、處一年以下有期徒刑拘役、或三百元以下罰金、從事業務之人、因業務上之過失、犯第一項之罪者、處二年以下有期徒刑拘役、或五百元以下罰金、第一項之未遂罪罰之、第一百九十八條、損壞軌道燈塔標識、或以他法致生火車電車或其他行駛水陸空之舟車往來之危險者、處三年以上十年以下有期徒刑、因而致火車電車或其他行駛水陸空之舟車傾覆或破壞者、依前條之規定處斷、因過失犯第一項之罪者、處六月以下有期徒刑拘役、或三百元以下罰金、從事業務之人、因業務上之過失、犯第一項之罪者、處一年以下有期徒刑拘役、或五百元以下罰金、第一項之未遂罪罰之、第一百九十九條、損壞或壅塞陸路水路橋樑、或其他公衆往來之設備、致生往來之危險者、處三年以下有期徒刑拘役、或三百元以下罰金、因而致人於死或重傷者、比較故意傷害罪、從重處斷、第一項之未遂罪罰之、第二百條、意圖供犯罪之用、而製造或持有炸藥棉花藥雷汞及其他相類之爆裂物、或自外國輸入者、處六月以上五年以下有期徒刑、本條之未遂罪罰之、第二百零一條、未受允准、而製造或持有前條第一項之物、或自外國輸入者、處三年以下有期徒刑拘役、或五百元以下罰金、本條之未遂罪罰之、第二百零二條、妨害鐵路郵務電報電話、或供公衆之用水電氣煤氣事業者、處五年以下有期徒刑拘役、或五百元以下罰金、第一項之未遂罪罰之、第二百零三條、損壞礦坑工廠或其他相類之場所內關於保護生命之設備、致生危險於他人生命者、處一年以上七年以下有期徒刑、因過失犯第一項之罪者、處六月以下有期徒刑拘役、或三百元以下罰金、從事業務之人、因業務上之過失、犯第一項之罪者、處一年以下有期徒刑拘役、或五百元以下罰金、第一項之未遂罪罰之、第二百零四條、投放毒物、或混入妨害衛生物品、於供公衆所飲之水源水道或自來水池者、處一年以上七年以下有期徒刑、因而致人於死者、比較故意傷害罪、從重處斷、因過失犯第一項之罪者、處六月以下有期徒刑拘役、或三百元以下罰金、第一項之未遂罪罰之、第二百零五條、製造販賣、或意圖販賣、而陳列妨害衛生之物品者、處六月以下有期徒刑拘役、得併科或易科一千元以下罰金、第二百零六條、違背關於預防傳染病所公布之檢查或進口之法令者、處二年以下有期徒刑拘役、或一千元以下罰金、第二百零七條、承攬工程人或監工人、於營造或拆卸建築物時、違背建築術成規、致生公共危險者、處三年以下有期徒刑拘役、或三千元以下罰金、第二百零八條、於災害之際、關於與公務員締結供給糧食、或其他日用必需品之契約、而不履行、或不照契約履行、致生公共危險者、處六月以上五年以下有期徒刑、得併科三千元以下罰金、第二百零九條、自己所有物、已受查封、或担負物權、或已賃貸、或保險者、關於本章之罪、以他人所有物論、第二百十條、犯本章之罪者、得依第五十七條及第五十八條之規定、褫奪公權、(未完)

●上海縣註冊●
▲農商部給獎▲
寰球著名○老牌靈藥

痔瘡

立刻止痛○○○
一服斷根○○○
萬試萬靈○○○

痔由體氣盛弱濕熱下注蘊結大腸而起、本所痔科專家●朱葆祚醫士秘製外痔事業較用手術穩妥萬倍凡男婦老幼患內外痔漏肛腸紅便溷淪萬鼠等服之確保讓止血清其管自行脫落
化痔神丸　功能潤燥除濕化毒解熱四時可服既無痛苦又不妨礙工作

價目　每服五盒四元雙料加倍●丸散每盒各售一元
注意　近來影戤甚多患者購買請認明
●外埠函購　郵票通用來函請寄總所(另詳仿單)

上海海甯路錫金公所東面渭安坊　同仁醫藥所
●分發行所●南京

上海銀行公會會員　商辦

廣東銀行有限公司廣告

本銀行係完全商辦在香港註冊資本金香港洋一千一百萬元已收足資本金八百六十餘萬元另存公積金八十五萬元總行設在香港另設分行於上海紐約舊金山廣州濱角漢口及代理處於天津北京英京日本小呂宋京洋等處營業銀行業務及一切儲蓄交易格外克己如蒙惠顧無任歡迎
上海分行地點英租界甯波路八號電話中央一七七六號一七七七號一七七八號

東亞銀行廣告

本銀行資本法定香港銀一千萬元收足五百萬元公積金一百二十萬元專營銀行一切事業久蒙中外各界士商贊許價格公道向爲中外士商所稱許茲將各埠支行及代理列下
海外各埠滙兌　外洋滙兌非常快捷
新加坡　庇嚨　孟米　加剌加大　仰光　八打威　泗水　三馬隆　小呂宋　九龍等埠　檀香山　日本東京　橫檳　神戶　英京　巴黎　紐約　舊金山　台灣　香港　西貢　廣州
信託部　如各界士商在滬置買產業可代爲經理及代理租務等事
保管箱　本銀行設有最新式鋼製保管箱任客租用可免盜賊及祝融之虞租費甚廉
定期活期儲蓄存欵　無論規元銀元日金英金美金等幣均可任便存儲利息從優倘蒙惠顧無任歡迎
總行設在香港德輔道中門牌十號
分行設在上海九江路角四川路門牌七十二號

(上海九江路A字二號)公泰安興水火保險公司英名(Enthusiasm Fire And Marine Insurance Co., Ltd. London)緊要啓事
敬啓者茲查得英京倫敦並無(Enthusiasm Fire And Marine Insurance Co., Ltd.)公司、該公司亦非洋商保險公會會員故本分公司自三月九日起即停止營業至于一切涉及本分公司之事可向本分公司經理葉藻軒及吳春如理直以後如有代表本分公司前來收保費者均係假冒請勿付給爲要特此鄭重聲明　葉藻軒吳春如全啓　通訊處北四川路橫浜橋福德里七十五號

中央軍事政治學校第三分校學生代表辦事處啓事
本校由湘遷甯已到同學四百餘人其餘未到者限三月廿四號以前來軍官學校內本處報到爲盼

商辦漢鎮既濟水電股份有限公司換股票通告
逕啓者本公司前發出股票已多年即應更換所有先後發出之舊股票及股權證券等均應換發正式股票以歸一律現在此項新股已經印就決定於夏歷閏二月初十日開始對換務希各股東迅將所持股票及權利證券領股證換股憑單一律送交本公司股票股對換新股票特此通知即請查照爲荷

教育消息

專電

●江大各中學教職員聯會開會　南京　江大各中學教職員聯會、第二次代表大會、今日開會、到十九校代表二十餘人、選舉張海澄・陳懷書・田定庵・孫雲霞・王書林・薛天遊・李相勗・狄膺觀・李格天九人爲第一屆執行委員、(十五日下午八鐘)

●杭市長召集會議解決小學風潮　杭州　杭市長陳屺懷、十六日召市小校長會議、解決罷課風潮、(十五日下午八鐘)

要聞

●整頓教育經費之部令

浙江省政府財政廳、昨奉財政部令云、爲令遵事、本部與大學院會呈商定整頓教育經費辦法一案、茲奉國民政府第一四二號批開、呈及附件均悉、准如所擬辦理、仰即遵行遵照可也、附件存、此批等因、奉此、除分令外、合行抄錄原呈連同辦法一份、令仰該廳一體遵照、此令、附抄件如下、呈爲遵令商定整頓教育經費辦法、以維統一財政原議、呈請鑒核示遵事、案奉鈞府第二三號令開、除原文有案不再複叙外、後開至關於教育經費、著由財政部大學院會商妥辦、除分令外、合將原案抄發、令仰遵照、並轉飭所屬、一體遵照、等因、並抄發原呈一件、下院奉此、自應遵照辦理、茲由部院長、會同商定整頓教育經費暫行辦法三條、以便推行而資遵守、理合備文連同辦法一份、呈請鑒核、如蒙一俟核准、再由職部院遵照辦理、并轉飭所屬一體遵照、是否有當、敬候示遵、再此件係由職大學院主稿、合併呈明、謹呈、又財政部大學院會同商定整頓教育經費暫行辦法、第一條、大學院經費完全由財政部發給、(按月撥付)、第二條、關於各省教育經費、由財政部通令財政廳與各省之教育行政機關妥籌整頓及保障辦法、并預算籌撥、第三條、現在大學院所管理之稅收機關、一律仍還財政部、以期實現財政統一、至以前所指定之教育經費的欵、由財政部及財政廳妥籌辦法、切實預算籌撥、其屬於國稅範圍者、由財政部負責、其屬於省稅範圍者、由財政廳負責、其從前或將來已由財政部或財政廳指定獨立者、即另訂保障獨立辦法、期逐漸實現總理寬籌教育經費、並保障其獨立之遺言、

●皖教廳職員之更易

皖教廳長韓安、於十一日下午到廳就職後、即宣布廳中職員將大有更動、今日(十三)上午韓到廳、即將職員完全發表、第一科長徐則陵、第二科長汪開棟、第三科長洪有豐、(新委)徐洪餘新委任爲秘書、人秘書戴九峯、(原充科長)易懷遠、(新委)督學王立權楊中明等均仍舊、添委謝家聲劉通敬二人、謝現充浙建設廳技正、劉現充金陵大學教務長、謝前會辭安慶市教育局長不就、劉會辭省立蕪湖初中校長不就、會計改委張定女士、其餘科員中舊人仍留者祇三分之一、新委者多向未在皖辦教育者云、(三月十三日)

●贛省積極實施義教工作

▲委員七人已派定　▲派員赴江浙考察

十日南昌通訊云、贛教育廳爲督促實施義務教育計畫、俾得如期完竣起見、特擬訂江西厲行義務教育委員會、提向省務會議通過、茲經陳教廳長已將該會委員派定、法定委員四人、除教廳長爲主席外、其餘三人、由陳廳長指派普通科長柳藩國及秘書陳頤昆省教育視察指導員曹天顯、特別委員則由陳廳長特派國外富有教育經驗、而熱心于教育者之葉淑芳(歷任中等學校校長現民政廳秘書)歐陽祖經(省立圖書館主任)柳報曾(美國教育博士)三人充任之、共爲七人、另派鄭勗兼爲專員、辦理該會委辦事件、茲陳以普及教育、既經擬有義務、補習兩教育之具體計畫、而此次召集全省縣教育局長會議、亦大半專爲討論此事、故非遲速成立此項委員會、縝籌如期實施、且派陳錫勛前往江浙兩省、專門考察普及教育之實施狀況與方法、以資借鏡、現陳已於昨日啟程矣、

●湖南大學籌備恢復

▲委定省立各校長

長沙通訊、湘省各公私立學校、已經政府明令恢復、各該校、均業於三月一日舉行開學式、除私立各校、相繼開講外、其公立各校、因校長問題、未經政府委定、各該前校長不便辦理、故迄未開課、茲湘鄂政委會、因本期開講、不能再延、各校長應亟委派、當令由教育廳提出人選、於第十二次委員會時議決、委任吳建中爲第一中學校長、周八百爲第二中學校長、陳鎮寰爲第三中學校長、李文英爲第四中學校長、張幹爲第五中學校長、陳治安爲第六中學校長、陳峙東爲第一農業校長、成希文爲第一工業校長、楊景輝爲第一職業校長、彭欽明爲第二職業校長、胡仕坤爲第三職業校長、王澤衡爲旅鄂中學校長、隨即頒發委狀、令速聘定教職員、趕急上課、至於經費、允許設法陸續撥給、以資維持、又長沙中山大學、已經停辦兩學期、現教育廳因該校爲湖南最高學府、前多方經營、始有成立、不能任其長此停頓、故向湘鄂政委會提議、已經議決、准予恢復、並將組織大綱變更、改名爲湖南大學、暫委胡庶華主持校務、令積極籌備進行、

●杭市小學教員薪增五分之一

杭州市立小學教員、爲加薪及保障問題、未得圓滿答覆、於十三日起、實行罷教、并組織罷教執行委員會、辦理一切、連日迭開會議、制定規程條例及協商進行事宜、罷教執監委員會於昨日(十四)上午八時開會、議決全體委員、齊赴省政府請願、由省政府交際科員鄭衡華、引入會客室、陳述來意、時適省委會舉行第九十次會議、蔣代主席命推代表一人、到會報告、當推周文仲爲代表、陳述此次罷教、有三大不得已之苦衷、一待遇不平等、二爲整個的小學教員生活、而市政府始終無具體答覆、不得已用最後手段、當由蔣代主席答覆、極力設法、須由陳委員兼市長報告經過情形、並陳說市政府經費困難、俟由省政府每月撥助五千元、並照原薪增加五分之一、兩代表退席後、轉告各委員、乃於下午召集代表大會、市教育科長陳純人出席疏解、希望以兒童學業爲重、暫時告一段落、即日復教、各代表以省府議決案、與本會要求旨趣不同、爰於即晚召集緊急大會、取決一切、七時半、開會如儀、公推成世珍主席、首由周文仲報告赴省政府請願情形、復由陳純人報告議案內容、略謂市教育費、原爲八千餘元、會由市政府提交省委會、請加增至一萬一千元、因經費困難、未能通過、此次罷教運動發生後、陳市長即交教育科預備議案、經再四設法、決議於教費增至一萬一千元之中、提出一部分作爲加薪之用、已於本日省委會通過云云、次由各委員相繼發表意見、最後決定、爲顧念兒童學業起見、附條件的復教、乃漏夜通知各學生家屬、於十五日起照常上課云、▲教職員會之條件　一、市教育經費獨立、應指定的欵保障、另設保管委員會、由行政人員教員會學生組織之、二、每週授課時間自六百分至九百分、三、每月月薪至少七十元、四、正教員每月另給級任費十六元、五、實行年功加俸、年加六十元、按年遞加、暫以十年爲度、但以前年限作爲有效、以二年折算一年、六、教職員每任職四年、應休養一年、得支原俸、七、教職員之子弟應免其中學學費、八、教職員之因疾病生產婚喪請假、不得扣薪、代課費由校負担、九、教職員之疾病以二月爲限、生產以三月爲限、婚喪以三星期爲限、十、教職員之因公殉職或死亡者、應按月支原俸三分之一、職廢者至死亡爲止、死亡者以子女成人爲限、十一、教職員之任職逾二十年以上或年老不能繼續任職者、按月應支原薪四分之一、至死亡爲止、十二、一學校應設置教員住宅、十三、教育行政公開設置教育委員會、由行政人員及教職員會組織之、十四、教育經費之發給、規定每月十五日、又附帶要求、一、家境貧苦之兒童、應免收書籍等費、二、校役工食每月至少十五元、

●浙省各中學師範生免費運動

浙江省立第一第五第九第十等各校師範生、以國民革命之需要、爲普及教育、而家系貧寒者、因學費之鉅、無力負擔、卒至輟學、故已由該校等學生聯合會、呈請第三中山大學請願、要求免費云、

●嘉定縣教育會執委會議

嘉定縣教育會前日(十一日)開第三次執行委員會、由常務委員呂舜祥主席、通過十六年度一月至六月預算、執行委員會細則、分配各股職務、推舉楊展成張運棠爲本縣地方教育機關經濟稽核委員、並議決於四月十五日舉行第九次縣聯業競進會、競賽科目、爲理科畫法、理科評判請張文宇李慎修楊哲夫秦兩來楊希如書法評判請呂舜祥武鑑衡張雲五、茲由評判員擬定比賽辦法、通告各校選派學生屆時與會云、

●崇明教育局長辭職

崇明教育局長陸賓谷、此次重長教局、當時以遍近年關、迫於大局、聲明暫任兩月、并呈請另行遴委在案、茲因期滿具呈辭職、以踐前言、但陸氏雖辭職、教育界咸盼望其繼續擔任云、

●蘇教局聯會大會有期

▲定期四月中旬　▲地點待錫未定

江蘇大學區各縣教育局聯合會執行委員、於日前在無錫縣教育局舉行執委會、到者浦教育局長熊叢高、武進縣教育局長吳昆、及無錫薛局長、討論本屆大會籌備事宜、議決㈠大會期定於四月十七十八兩日、㈡地點在無錫或南京、俟屆時商定、㈢議案範圍、以教育經費及地方教育行政兩問題爲中心云、

本埠

●張澤垚對市教育局長之表示

▲尚未接到委狀

上海特別市教育局長、由市政府秘書張澤垚君繼任消息、已誌各報、但此事時逾一週、新局長迄未到任、是否仍由魯繼曾維持、頗引起教育界之注意、大中社記者、昨爲此事赴謁張澤垚君、訊以眞相、據張氏表示、確有其事、該項令文、五日頒到市府、並接到教育局轉來大學院之委任爲全國教育會議籌備員令文一紙、令文雖頒到、但該項正式公文、尚未由市長轉到、不能表示辭就云、

●市區縣小教員要求改良待遇訊

▲對於當局答覆表示不滿

上海市區縣立小學教職員、前以縣教局頒布之俸給新標準、既未能顧及教員實際生活、且將原有俸額大爲減削、曾組織教聯會、提出總要求十二項、請求教育當局答覆等情、已誌前報、茲悉該會昨奉縣教局第三八一號公函云、上星期教育行政委員會議決新標準暫緩實行、俸給仍照舊有額數支付、該會以教育當局、對於要求條件、未見全部答覆、且薪金一項、依照舊有俸額、并未增加半文、認教育當局、絕無改善教員生活維持教育之誠意、聞將即日集議、作進一步之表示、非達到圓滿目的不止云、縣教育局致該會公函云、逕復者、接准來牘請改善市區縣立小學教職員待遇等情、准此當於三月十一日提交本局教育行政經費兩委員會聯席會議、旋經議決、上海市區縣校教職員俸給、本學期暫照舊額支給、新標準暫緩實行等由、相應函復即希查照爲荷、(下略)

●市校昨日開始領二月份經費

前日各市立學校校長會、爲市教育局通知仍照舊預算發給二月份經常費、請願市政府、經張市長容納、允自二月份起照新預算辦理各情、業經詳誌昨報、昨日各校已紛紛向教育局暫照舊預算領取、惟仍用局發三聯收據、惟於收據上加註暫支一部分字樣、並聞二月份各校經費、市教育局向財政局領到銀一萬五千元、而各校事業費、照舊預算給發、亦須二萬二千元、不敷之數尚鉅、惟有靈業各校學費、以彌補之、故各校所收學費、均須繳局、藉資挹注云、

●市教育局私校審委會昨日開會

市教育局私立學校立案審查委員會、於昨日(十五)上午十時開會、而議案局呈請立案之私立學校、現有三十餘所、請求立案手續業已齊集、即應分別推員前往視察、以便審查、當經決定於一星期內、一律視察完畢、以憑審核、並對於視察標準、及視察一時注意之點、略有討論、俾各視察員有所依據、而視察報告、得歸於一致云、

●市政府調查市校現狀

市政府爲謀明瞭市內各校近狀及使各校注意研究市政起見、特擬就表格、調查各校現狀、並分期派員巡各市校演講關於市政之問題、公務調查表項如下、(甲)校長、㈠姓名、㈡出身、㈢籍貫、㈣教費、㈠人數、㈡男女、㈢薪金最高與最低、(丙)學生、㈠等級、㈡人數、㈢性別、㈣年齡、(丁)經濟狀況、㈠收入、㈡市津貼、㈢學生學費統計、㈠文化、㈡校長月薪、㈢教員月薪、㈣其他開支、㈤統計、(戊)備考、

●滬市教聯與甯市教聯之聯絡

上海特別市小學教職員聯合會、爲與南京特別市教聯會聯絡起見、特請該會執委沈其瑞君提個赴京接洽、

●北京東方大學滬校昨日開學

北京東方大學滬校、已於昨日下午四時、在呂班路口本校開學、到該校董長湯少山校長余天休、教務長張四維、法科主任張惠欽、教職員伍洛宇張恩灝楊伸秋等二十餘人、暨全體學員、首由教務長報告經過情形、繼由校董長湯少山演說、闡揚該校教授採取最新制度、而教職員尤多法學界及教育界名人、故報名者頗形踴躍、又以該有職業者求高深學術起見、每日下午五時起上課、分普通科一年、畢業授學士位、特別科一年畢業、授碩士位、各級尚有餘額可插云、

體育

●中葡國際足球定期比賽

▲星期日在中華足球場

中華與葡萄牙之國際足球錦標比賽、創始於一九二六年、迄今已歷三載、每年係採三賽二勝制、以定每年之錦標、如連得三年、或共得四年錦標者、則得葡萄牙體育會所贈價值三百餘元之大銀杯、查該杯賽、葡國已連勝二年、如本屆葡國再能得勝、則該杯爲葡國之永有物矣、本屆第一次比賽、已定於星期日(十八日)在中華足球場舉行云、

●高麗三十四比三十一勝猶太

▲萬國籃球錦標初賽之一幕　▲將於明晚與中華隊複賽

高麗籃球隊、於昨晚上海萬國籃球錦標初賽中、以三十四比三十一戰勝猶太、獲得複賽權、將於明晚與中華交鋒、定決賽之權矣、一向居前領導之猶太隊、在最後一分鐘內、突然被高麗追出、卒歸失敗、遂使滿腔熱血之猶太觀衆、垂頭喪氣、而高麗人士之在場者、初則驚駭失錯、繼而希望漸生、卒至揚眉吐氣、凱旋而歸、高麗隊中之成績最佳者、推李圭泓崔原生二人、一則善於射擊、一則堅於防衛、此外尚有內衞韓奎永、亦頗可取、又左鋒崔彼得、技術平庸、人頗淡視之、乃事出意外、此無足輕重之崔彼得、竟於垂完之際、獲有二球、反敗爲勝、爲當夕成功之英雄、此所謂時勢造英雄者也、七時有半、比賽開始、猶太初即占勢、盤球進展、屢次擲投、未見命中、高麗李圭泓、率隊反攻、一射中的、猶太整理陣綫、後顧無憂、中鋒聯合一致、呈活潑氣象、內衛又堅固可恃、努力奮鬥、三番四次、幾乎奪圍出險、然而上之、但實力未足、又漸落於後、上半時、猶太以二十一比十五占先、再戰聲中、高麗球員、神色自若、如胸有成竹、交戰未久、李圭泓韓奎永、先後奏效、獲五分之多、分數距離見近、相差僅少三分(二十比二十二)、從此高麗氣餘大盛、與猶太並駕齊驅、相持不下、全場觀衆、精神一振、而二隊休戚相關之人士、尤覺興奮異常、高聲大呼、各鼓勵其本國健兒、努力進取、最後一分鐘前、猶太尚以三十一比三十多得一分、不料猶太求勝過切、專心前攻、忽於防守、崔彼得遂接一球、從容前進、投入籃中、頓時高麗高出一分、崔之機會又至、又得一球、竟然以三十四比三十一、爲當晚打敗猶太之結果、獲得複賽之權、茲錄各個成績於下、

▲高麗隊

姓名	職位	擲中	罰中	犯規	得分
崔燦鶴	右鋒	二	三	一	七
崔彼得	左鋒	三	〇	三	六
李圭泓	中鋒	六	二	〇	一四
安原永	右衛	一	〇	一	二
韓奎永	左衛	二	一	四	五
崔景燮	左衛	〇	〇	二	〇
	總計	一四	六	一一	三四

▲猶太隊

姓名	職位	擲中	罰中	犯規	得分
赫司克	右鋒	四	一	一	九
堡猛	右鋒	一	一	三	三
格令堡	左鋒	二	一	四	五
泰維斯	中鋒	六	一	三	一三
太特	左衛	〇	一	〇	一
彼門	右衛	〇	〇	一	〇
	總計	一三	五	一二	三一

上半時　高麗十五分　猶太二十一分
下半時　高麗十九分　猶太九分
裁判員　吳邦偉　檢察員　錢一勤

●萬國籃球錦標決賽有期

▲下星期一二・四兩日

本屆上海萬國籃球錦標、業已開幕、惟對於決賽制度及日期、迄未定奪、美國方面、對於決賽、建議取三賽二勝制、以定錦標、蓋爲免去僥倖於萬一者也、事關重大、非加以愼重考慮不可、故籃球委員會特於昨晚集會、討論良久、結果決定下星期一二四決賽、如其各勝一次、則於星期六、再作最後之決戰、以定本屆錦標之誰屬云、

●江大籃球今日比賽秩序

▲第二循環中之第一次賽

江大體育協會之籃球錦標、第一循環、業已結束、第二循環、又於今日開始、與賽者爲復旦與交大、在交大球場舉行、二隊實力雖厚、屆時定有劇戰、當有暨南與持志、地點在持志、持志球藝、近來頗有進境、而暨南主將馮運佑出征南洋、實力不無稍減、今日交戰一場、雖卜鹿死誰手也、

●公共體育場之球戰

昨日下午四時半、職中與滬霸比賽足球、裁判員賈季良、比賽結果、上半時爲一與一之比、成和局、下半時爲零與一之比、滬霸勝、總結果爲一與二之比、滬霸勝、又前日下午二時、爲樂進與復進足球隊比賽、上半時結果、爲一比零、下半時爲二比零、總結果、爲三比零、樂進勝、又是日下午四時、爲四年級與三四年級足球比賽、總結果爲二比零、四年級勝、

商業新聞

▲昨銀爐方面解繳銀行現寶四千餘隻、解錢莊三千隻、共約銀三十餘萬、
▲天津精鹽昨到二千包、
▲格子四百五十箱、羊皮及羊毛九十三件運法、
▲東荳九萬七千包、裝往歐洲、
▲紅黑棗昨到三百五十一件、又生仁九百六十四包、
▲天津桃肉昨到一千一百五十包、
▲烟臺野絲及綢子昨來一百七十五件、又粉絲二十件、
▲北京轉來駱駝毛五十件、絲綢布十二箱、
▲高麗參昨來三箱、古玩到十五箱、
▲北洋運來蔴袋十三箱、皮貨二件、
▲華茶三千七百八十箱、裝往北非洲、
▲鄱陽輪裝出白糖冰糖三百十四箱、罐食一百二十箱、
▲今晨有白米四千餘、麪粉三萬餘包、裝往天津、
▲廟館電、鯇魚三百件、帶絲三百七十件、上色翅十五件、裝直輪來滬、
▲厦門電、蘭花子地價步緊、後批到貨有再升之望、
▲昨高莊金山元枝開三十五兩、較之前日又漲三四兩、行盤因之甚緊、
▲電通社十五日東京電、二月末之現金額爲十二億五千萬元、海外現金更形減少、減至一億六千四百萬元、
又電云、臺灣之華商銀行、受三百萬元之特別融通、

◉標金似趨堅勢

昨日標金市況、英銀回縮、美銀未更、匯兌復大、早市計縮六七錢、英滙揭後回落四五錢、午收復加三四錢、午後初平嗣降三四錢、然上落頗微、前後兩市祇計七錢盤旋、外匯華商略購日滙數十萬元、間亦有售出一三十萬元、市況似堅、市場內買賣不旺、人心則平定、四月份開盤爲三百六十五兩三、已加六錢、毛盤漲爲五兩六錢、日金似緊、先令開出時爲六十五兩二錢、內部平穩、至十點後小爲六十五兩、是後買戶略來、復加幾錢、至十一點半爲六十五兩四、斯時日金復緊、銀行討價七四九三七五、惟華商交易寥寥、午收爲六十五兩一錢、午後開盤六十五兩一錢、次爲五兩二錢、檯面上交易頗稀、外匯初平繼鬆、銀行僅對做近期日金七四五六二一五、市面沉悶、金價回落三四錢、一點三刻計六十四兩八錢、至三點時即已收市、爲三百六十四兩九錢、比較前日計加二錢、一日間最大價三百六十五兩五錢、最小價三百六十四兩八錢、計有七錢高低、登賬三月三百六十四兩、四月六十五兩、補水全日同爲三百六十四兩、物品早開六十五兩、午收六十五兩二錢、下午六十五兩一錢五、收市六十四兩八錢云、

◉贓拆早午同價

▲贓拆概狀　昨日洋贓趨勢、根基鞏固、不致有特殊變端、據業中人云、過此月杪、恐有抬漲之舉、蓋目前洋欵需求、不久將有發展、一般多頭者、勢必居奇操縱、即籌備之時開爐、殆亦緩不濟急耳、至於銀根狀況、以目前形勢觀察、一時難望轉機、大概二分白借之銀拆、尚有多時盤旋也、

▲銀洋市價　早市贓價爲七錢二分二釐八毫七忽半、較前日早市跌起二毫七忽半、午市因交易寥寥、市價無人競爭、卒致照舊、銀折早市又爲二分、獨息及劃頭加水、均以頭鑊過多、需用轉弱、亦無市況可言、輔幣早市江南小洋爲六錢一分六釐半、廣東小洋、爲五錢八分五釐六毫二忽半、均較前日午市略跌、午市江南仍堅、收盤爲六錢二分七釐、與前午同、而廣角復跌六二五、爲五錢八分五釐、銅元平平、爲三百九十二千八百、較前日僅差三百文、

▲洋鈔交易　客幫方面、交易寥寥、僅青島幫裝現洋五萬、大連幫裝現洋新幣十萬、漢口幫裝鈔票二十萬、江西幫裝鈔票八萬、內地裝鈔票五萬、長江來現洋鈔票十餘萬、杭州來新幣三十餘萬、市場方面、做開匯劃票欵、早市七十六萬五千、午市二十七萬五千、鈔票早市一萬、午市三萬五千、新幣早市八千、午市二萬、銀行早市互市二十萬、午市互市二十五萬、小同行互市鈔票現洋二十四五萬、江角早市做開一千角、午市做開二千角、廣角早市做開八萬五千角、午市做開四萬角、銅元做開一萬三千餘串、計值銀欵六千二百兩、

▲銀欵收解　銀欵收解、惟貨欵稍盛、而票欵寥緋、其中原因、厥爲時勢不佳、銀錢兩業放欵、或抱謹慎主義、信用稍遜者、決難徇情通融、是以票欵收解較寡、但貨物進出口甚旺、一般商店、不能不竭力張羅、是以貨欵收解較緊、據聞錢莊方面、對內公單收解一千九百餘萬、同行拆票交易、早市四百十餘萬、午市一百二三十萬、對銀行劃頭收解一百三十餘萬、銀行華商收解票欵一百七十餘萬、押欵交易收回欵四十餘萬、洋交易代價欵收解三十餘萬、進出口各貨欵收解一百萬左右、各種滙兌收解六十餘萬、出倉六十萬、外商收解票欵一百三十餘萬、貨物欵收進五十餘萬、解出八十餘萬、各國滙兌欵收解亦祇六十餘萬、出倉七十萬、日商收解票欵一百餘萬、各種雜欵收解七十餘萬、各種貨欵收解六七十餘萬、綜觀昨日收解、其貨欵外商解多收少、可見土貨出洋之盛也、

小腸疝氣丸

疝氣之症因寒邪入於肝經久伏厥陰之中不能發洩以致陰囊腫大睪丸偏墜非常疼痛或上床不腫下地即腫本醫生秘製此丸能泄肝經之氣散濕邪使陰囊縮小脹痛亦平初起一盒全愈久年六盒斷根每盒元料一元六角五分雙料二元六角十盒不論老少皆可服用藥性和平功效極速外埠郵費加一疝氣寄大張一元小張半元

上海濟生藥房　老伯英　對面發賣

◉英銀回縮美銀平定

昨據倫敦電訊、大條銀近期已縮零六二五、計爲二十六辨士三七五(合英匯平二先令七辨士一八七五)、遠期縮零六二五、計二十六辨士一八七五、歐市平定、中國售出、買戶觀望、又美銀價仍爲五角七分二五、英對美如前、美對英小去零六二五、同爲四元八角七分八七五、日英仍爲一先令十一辨士一二五、日美回大零六二五、計四元七角、英對上海減一二五、計二先令七辨士一二五、又當日路透電十點二十分來日美仍爲四元六角八七五、日英一先令十一辨士零六二五、電通社九點五十五分到、日美出價加零六二五、計四元六角九三七五、進價仍計四元七角、日英出價加零三一二五、計一先令十一辨士三十二分之三、進價仍爲十一辨士一二五、遠期日美出入價均加零六二五、日英各加零三一二五、下午三點電均無上落、

◉外匯掛牌均無更動

昨日本埠外匯掛牌、均無變更、惟意匯縮去二元、計一千一百八十三利耳、瑞士小落一元、計三百二十四元、倫敦銀價回縮、美銀則未更動、而日美復漲、又私電並無上落、至於滬市銀行內盤英美兩匯頗形和平、華商交易鮮少、惟東匯似乎趨緊、乃金市亦稍高上幾錢、金業中曾向購結數十萬元、銀行如華比正金臺灣等賣出、正金亦吃進近期二三十萬元、惟午後市面頗淡、乃金市提早一小時半而散、迨收市價格比諸上日除東匯略加零六二五外、英美如故云、

▲英匯　掛價不動、內盤平定、銀行交易甚少、上午四月份售出價爲二先令七辨士零六二五、進價七辨士一二五、六月份出價二先令七辨士、買價七辨士零六二五、銀行互相成交一萬鎊、價七辨士零六二五、又四月份互做一萬鎊、價七辨士三十二分之三、下午四月份出價七辨士零三一二五、進價七辨士一二五、六月份出價七辨士零三一二五、進價七辨士三十二分之三、市面平穩、

▲美滙　掛價不更、內部與上日相似、華商出入甚微、四月份出價六十三元零六二五、六月份六十三元、進價六十三元一二五、四月六十三元一八七五、銀行互做五萬元、價六十三元零六二五、下午無升縮、

▲東匯　掛價弗動、內部略堅、惟下午似見轉軟、一日間上落極小、華商稍有結進、亦有售出、約共成交一百餘萬元、人心平穩、早晨六月份出價七四八一二五、進價七四八七五、五月出價七四八一二五、進價七四六八七五、四月份出價七四六二五、進價七四九三七五、正金售出六月份二十萬元、價七四六二五至五六二五、掛牌後平平、十一點時三菱做開四月份十萬元、價七四六二五至五六二五、正金吃進本月份大連五萬元、又買日金十萬元、價同爲七四三七五、旋後又買十萬元、價七四三一二五、斯時上海及台灣售出六月份二十萬元、價七四八七五、市面略軟、乃金市亦低、四月份銀行出價七四五六二五、進價七四四三七五、十一點後復見穩象、然交易有限、午收六月份出價七四九三七五、五月七四八一二五、四月份七四六二五、已恢復早市之價、下午開出平平、嗣因標金削落數錢、故亦見鬆、本月份由某行出五萬元、價七四四三七五、四月份台灣出十萬元、價七四五六二五、係三菱吃進、此外未有所聞、旋後六月份出價七四八七五、進價七四七五、五月份出價七四七五、進價七四六二五、四月份出價七四五六二五、進價七四四三七五、本月份出價七四四三七五至七四三七五、進價七四三一二五至七四三一二五、收市相彷、

◉北京警廳擬徵證券特捐

▲每萬抽五元

十五日北京電、前場玖陸開盤二七九、收盤二七五五、銷百零三萬、柒長開盤七三七五、銷萬五、整柒開盤六六六、銷五千、後場玖陸開盤二七九、低至二七七五、收盤二八二、銷百七十六萬、柒長開盤七四一、銷五千、警廳擬征買賣證券特捐、每萬抽五元、今銀公會開會討論應付辦法、

◉證交今日開拍九六新票交易

▲昨整理債價微漲、成交八十餘萬元

昨日整理債市面現貨全日惟七年成交一萬元、整六及其他各債均無交易、期貨亦仍平靜、上午僅做開二十七萬元、後市則有五十五萬元、合計爲八十二萬元、分整六三月期十六萬五千元、四月三十二萬五千、七年三月期十六萬元、四月十七萬、至各債價之變動經過、初開時較前日末有變動、以後始見轉堅、蓋市上人氣仍極平衡、比前日七年期現貨漲四五角、整六期貨亦均起三角、然市面之前途、急一時仍不致有大變動也、又九六公債現貨自爲有新票關係、交割發生困難、停止交易、已有數月、目下市上新票之流通漸多、日前中交兩行運到新票二百五十萬之說、似已證實、據內幕中人云、不久仍有巨額運來、供爲調換、本埠交易所鑑茲情形、已決定於今日起開拍九六現貨交易、聞昨日九六現貨新票之暗盤、約在二十八九元間、又二五庫券昨市暗盤較穩、二次約上落於六十四元八角左右、一次約徘於六十三元三角許、玆分述於後、

▲整六　現貨上下午均無交易、期貨三月期六十七元六角、較前日好起二角半、

▲七年　現貨七十四元半、較前日漲四角、期貨三月期七十四元六角半、較前日亦回漲四角、四月期七十五元三角半、比前日漲高五角半、

山得爾彌地

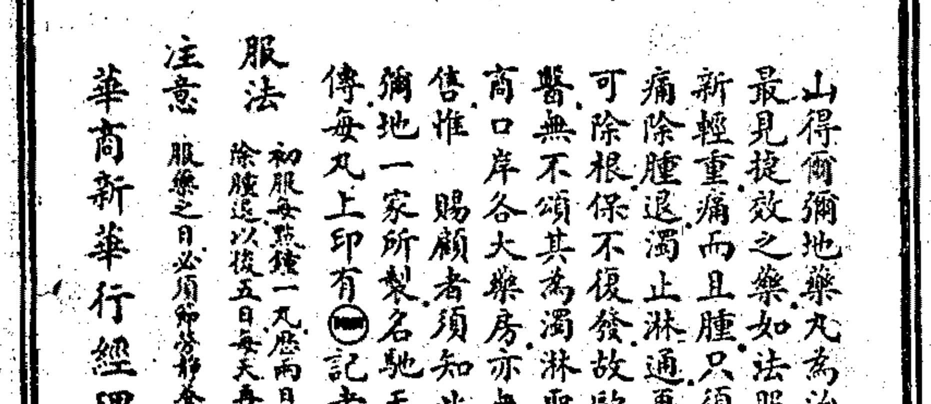

山得爾彌地藥丸爲治五淋二濁最見捷效之藥如法服之無論久新輕重痛而且腫只須兩日便可痛除腫退濁止淋通再服五天定可除根保不復發故歐美各國諸醫無不頌其爲濁淋聖藥中國通商口岸各大藥房亦無不樂爲代售惟　賜顧者須知此藥僅法國彌地一家所製名馳天下方秘不傳每丸上印有(MIDY)記者乃非假冒

服法　初服每點鐘一丸晝兩日夜不息使可淋通濁止痛除腫退以後五日每天再服四丸定可除根不發

注意　服藥之日必須節勞靜養忌食性熱之物更忌房事

華商新華行經理　上海江西路五一號

◉標紗花市俱趨漲

▲現紗客買甚健…盤價迭增不已
▲棉市因紗銷暢旺…有貨者更形居奇

▲棉紗　市上漲風愈烈、良以實銷異常踴躍、各幫胃口甚健、而各廠底貨奇枯、市上浮貨日漸銷磬、尙有一部份廠商態度强硬、對於現紗亦關閉不售、於是市場上形勢更形堅挺、至於客幫因貨缺買意尤濃、因此現紗愈漲愈高、二十支細紗實價又漲一兩五錢、十六支紗漲二錢半至七錢、十支紗祇漲二錢至五錢、查客幫由長江一帶採辦最爲熱鬧、川幫亦因川中來電催促、雖以貨價堅挺、秪得忍痛採辦、故今則買去各紗五百五十包、其他各幫亦不惡、但北方一帶仍無進取消息、遍日查市場上情形多數心理趨高、紗市照目前而論、遠月須見一百六十兩、屆時如獲利了結、恐有一二兩之反動、若實需不斷、仍難看小也、交易所期紗前市開盤市勢頗緊、各月漲三四錢、午後聞現紗銷路暢達、且實價步漲、致人心更昂、買戶較衆、日商購進、各月俱漲六七錢、全日成交計一萬四千七百十包、玆將人鐘標紗拍開之盤如左、

人鐘	收盤價	比上日	存賬數	勸宮收盤價	比上日
三月期	一五六·〇〇	漲一·〇〇	九,二〇〇	一五六·〇〇	漲一·〇〇
四月期	一五六·九〇	〇·九〇	一七,〇五〇	一五六·九〇	〇·七〇
五月期	一五七·四〇	一·一〇	三六,二五〇	一五七·三〇	〇·七〇
六月期	一五七·六〇	〇·九〇	三一,〇五〇	一五七·七〇	〇·九〇
七月期	一五七·九〇	〇·九〇	二四,五〇〇	一五七·九〇	〇·七〇
八月期	一五八·三〇	〇·九〇	八,二五〇	一五八·三〇	〇·九〇

現紗客帮採辦甚旺、査全日各帮買去統計二千五百二十五包、同行中進二百包、行情二十支紗漲一兩五錢、十六支紗漲一兩以外、由江西帮進三百六十五包、四川帮進五百五十包、寧波帮進三十五包、福建帮進四十五包、蕪湖帮進八十包、漢口帮進四百五十包、野雞帮進二百四十五包、廣東帮進二百零五包、牛莊帮進二十包、廈門帮進二十五包、內地帮進二十五包、汕頭帮進五十五包、長沙帮進二十包、崇信廠開出十支大發五百包、價一百四十二兩、十六支大發一百五十八兩、一百包淨盤現出、玆將售開之盤列左、

牌子	價	牌子	價	牌子	價
二十支招財	一六四·〇〇	二十支仙桃	一七〇·〇〇小包	十六支鴻禧	一五五·〇〇
又	一六四·二五	十六支人鐘	一五八·〇〇	十六支老雙象	一五五·五〇
二十支雙馬	一六八·〇〇	又	一五七·五〇	十六支富貴	一五七·五〇
二十支人鐘	一六六·五〇	十六支藍魚	一五七·七五	四二支陽鶴	三六六·二五
又	一六八·〇〇	又	一五三·〇〇小包	四二支立馬	三七〇·〇〇
二十支牧羊	一六〇·八五	十六支藍鳳	一五九·七五三月	三二支藍鳳	二六七·五〇
又	一六一·七五	又	一五九·五〇	三二支金雞	二四六·二五
二十支立馬	一七五·七五	十六支子虎	一五三·五〇小包	十二支富貴	一四七·五〇
又	一七六·五〇	十六支仙桃	一六一·〇〇	十二支孔雀	一四七·二五
二十支雙地球	一六八·〇〇	十六支大發	一五八·〇〇	十四支歡喜	一五四·二五
二十支單地球	一六七·〇〇	又	一五九·〇〇	十支大發	一四三·七五
二十支雲鴻	一七〇·二五	十六支豐年	一六三·七五	十支金雞	一四四·五〇
又	一七一·二五	又	一六四·〇〇	十支魁星	一三九·〇〇
二十支五福	一六一·二五	十六支子虎	一五七·〇〇	十支帆船	一四二·七五
又	一六二·〇〇	十六支孔雀	一五九·〇〇	十支地球	一四一·五〇
二十支藍鳳	一七四·二五	十六支日光	一五九·二五	三二支彩球	二三八·〇〇
二十支水月	一七三·五〇	十六支雙龍	一五八·七五		
二十支仙桃	一七三·〇〇	十六支金貨	一六一·五〇		
二十支鴻禧	一七一·〇〇	十六支金城	一六〇·五〇		
二十支寶彝	一六五·五〇	十六支藍鳳	一六〇·〇〇		

昨日大阪三品期紗市價、照錄如下、

	前收	後收	比上日		前收	後收	比上日
三月	三三一·三〇	三三三·八〇	漲三·九〇	六月	三三七·四〇	三三八·八〇	漲三·三〇
四月	三三三·五〇	三三四·九〇	二·七〇	七月	三三八·九〇	三四〇·〇〇	三·三〇
五月	三三五·三〇	三三六·九〇	二·三〇	八月	三三九·五〇	三四一·三〇	三·七〇
				九月	三四一·三〇	三四二·四〇	三·一〇

▲棉花　棉市漲勢甚熾、蓋以紗市步漲、致人心一致趨高、兼之海外棉市無大跌之慮、於是買方膽氣强壯、投機日商亦乘勢購進、賣方覷環境不良、到貨未旺、雖有拋意、亦不敢輕舉妄動、因此之權而殊桔、且現紗銷路頗暢、廠家必有購辦之舉、故執貨者居奇之念甚烈、棉市如外棉無變化、前途尙有漲風、交易所期棉前市開盤以賣戶缺乏而漲一二錢、午後日商購進又漲二錢、全日成交計三萬八千一百擔、玆將紗布物品兩漢標拍開之盤如左、

紗布	收盤價	比上日	存賬數	物品收盤價	比上日
三月期	三六·四〇	漲〇·四五	三五,一〇〇	三六·四〇	漲〇·三〇
四月期	三六·八五	〇·四〇	三七,九〇〇	三六·九〇	〇·四〇
五月期	三六·九五	〇·三五	七四,八〇〇	三六·九〇	〇·三五
六月期	三七·一五	〇·四五	六六,〇〇〇	三七·一〇	〇·三〇
七月期	三七·三五	〇·三五	八三,四〇〇	三七·三〇	〇·三〇
八月期	三七·七五	〇·五五	三四,六〇〇	三七·五五	〇·四〇

棉業公會消息、碼頭上到貨計通州花六七百包、姚花七百餘包、售開之盤如左、

陝西花	三七·二五	統益廠進	一〇〇件	現貨送廠
陝西花	三七·〇〇	統益廠進	三〇〇件	現貨送廠
天津花	三五·五〇	申新廠進	二〇〇件	現貨送廠
老河口	三七·五〇	崇信廠進	二〇〇件	現貨送廠
陝西花	三七·五〇	同興廠進	二〇〇件	現貨送廠
渭南花	三六·〇〇	大康廠進	一〇〇件	現貨送廠
天津花	三四·九〇	永豐廠進	三〇〇件	現貨棧交
通州花	三六·〇〇	同業中進	一〇〇包	現貨棧交
通州花	三六·三〇	同業中進	一〇〇包	現貨棧交
天津花	三五·〇〇	永記號進	二〇〇件	現貨棧交

昨日美棉初因消費增加而漲、後因一部份多頭了結而疲、計近期漲一磅音、遠期跌一至二磅音、現貨漲五磅音、英棉期貨漲四至六點、現貨漲八點、埃及棉現貨漲十五點、印棉因美棉堅定及本地多頭購買而昂、計平果爾與姍辣及白羅溪均漲一羅比、原電錄左、（十四日電）

美棉		比上日	英棉		比上日
五月期	一八·七三	漲〇·〇一	三月期	一〇·〇〇	漲〇·〇六
七月期	一八·五四	跌〇·〇一	十月期	九·八五	〇·〇四
十月期	一八·三三	〇·〇三	現貨	一〇·八三	〇·〇八
十二月期	一八·二五	〇·〇二	埃及棉	一九·八〇	〇·一五
一月期	一八·二三	〇·〇一	印棉		
現貨	一九·一〇	漲〇·〇五	平果爾	三三七	漲一羅比
五月最高	一八·八六	〇·〇九	奧姍辣	三三三	一羅比
五月最低	一八·七一	〇·〇七	白羅溪	三六三	一羅比

又大阪三品期棉市價、照錄如下、

	前開	後收	比上日		前開	後收	比上日
三月	五八·七〇	……	不動	六月	五九·九〇	六〇·二〇	漲〇·四〇
四月	五九·五〇	五九·八〇	漲〇·三〇	七月	五九·九五	六〇·四〇	〇·四〇
五月	五九·七〇	六〇·二五	〇·四五	八月	六〇·〇五	六〇·二〇	〇·三〇
				九月	六〇·五〇	六一·一〇	〇·八五

◉二月份美棉統計（單位千數）

	二月份	一九二七年	一九二六年
活動錠子數	三二,六八七	三二,八七三	三三,〇三三
花衣消費	五七四	五九〇	五五〇
子花消費	五六	六〇	五二
輸出總數	一三五	一,〇一二	四二一
廠存	一,六六九	一,九三三	一,八二一
棧存	四,三三三	五,〇六九	四,七〇四

◉白蓮軋缺回漲

▲紅棗徵升

▲白蓮　因價高銷路轉滯、降去二三兩、然存底終覺有限、愈銷愈少、現漸覺軋缺、昨市復趨上漲、售七十八兩、裔前盤會到七十四兩許、數日間已升三兩餘、目地頭貨亦寥寥、决難看鬆、

▲紅棗　昨閩津帮開過客貨一批、計頭戶十五兩、一戶十三兩、三戶十一兩、行盤稍見微漲、本街內地等帮去胃尙佳、市勢甚穩、

◉麥市期跌現俏

▲現麥廠胃仍佳…高貨反開至九錢

昨日期麥市面、上午幾盤、本月份市面、廠形軟弱、最低回至四兩八錢半、閏二月及三月份、則尙穩定、迨至下午開盤、因期粉已見回擋、近遠期人心、不免均爲之帶動、多頭之回出者、數亦頗旺、故各盤開價、均見軟象、結果本月份較前日跌去三分、閏二月份跌二分、三月份跌三分、五六月份之新麥、亦跌去三分、現麥市面、雖日來到源較湧、惟貨客方面、以廠胃甚好、因之扳售甚力、各擋做開、竟少回落之勢、開明光麥四兩八錢八分、江西麥四兩八錢八、紹興麥四兩九錢、共開一千三百云、

◉期粉漲勢已告一段落

昨日粉市上下午開盤、近遠期市面有漸轉平和之勢、因本月份自月初開拍以來、二十餘天之中、接連騰漲、自本月份至三月份、均已有一錢六七分之漲度、五六月份之新粉、亦有一錢之差數、在市價上已屬高昂、在做多者亦漸有得利不可再往之思想、至廠家方面、雖現貨開價仍奇俏、惟原料方面、彷彿較前略形裕如、是以從事實着想、漲風似應告一段落、而昨日洋麥之報價、亦較前略小、故上午開價、各月份已見疲滯、下午各盤、亦見停頓、尤以五六月份爲更甚、觀察後步、因人心已經轉動、本月份內當不致再有較激之漲勢也、結果本月份較前日小二釐半、閏二月份三月份各小五釐、五六月份各小七釐半云、

◉糖市黯淡無神

昨日糖市產地電訊、古巴現貨價仍二·七五、紐約期糖三月份價二·七八、比較前電跌一分、五月份二·七三、不動、九月二·八九、比小一分、十二月二·九四、比跌三分、爪哇現貨及三月份價均一四·九三七五、四月份十五盾、五月一五·一二五、六月份十五盾、較前無升降、公會市場劃盤期糖本月份喊七兩五錢半、三月份七兩六錢、奈以買氣寂寥、未有成交、現糖交易亦瞬、市面尙覺站定、N嘜昨劃價七兩五錢二分半、ST嘜七兩四錢七分半、YRO嘜七兩三錢七分半、均稀受手、Y明華YT七兩四錢七分半、ER七兩七錢、市亦平平、粗砂白糖期七兩二錢至七兩二錢半、十號荷赤七兩一錢二分半、貨且不高、號盤僅有國貨新靑糖開一百餘包、價六兩四錢五分至五兩半、日糖明華廠昨報告出品僅三千餘包、到貨山城丸運來亦僅七千餘包云、

◉躋頂趨極之五鼈英鋼板

▲各帮辦胃甚殷…標準漲至六兩

五金市況、趨勢良佳、客帮中交易仍以舊貨爲最暢達、新貨則因到源不多、存底薄弱、故走銷亦甚活潑、海外定價連日升騰、致本埠五金商心思甚高、是以行情日有鄒升、五鼈鋼板各帮進胃極殷、同業所存不多、買方爭先收進、標準遂漲至六兩、查此等市盤、僞歐戰後最大之行情、聞交易連日亦頗踴躍、其他花色除七釐半一分尙稱順利、其餘平平、青鉛茶帮裝去二百餘條、價十兩零五錢、美白鐵自有漲風後、昨長江生意大盛、價四十八張售十一兩五錢、交易仍屬可觀、厚貨因市上軋缺、勢有無貨可得之概、小之五法兩、各帮添辦頗多、惜貨源以供銷、售價徐漲至六兩、瓦鐵榜鐵江帮辦去二三百五十擔、係二十六號花色、價每擔七十兩零二錢半、惟此貨市存不廣、苟在一星期內再乏到貨、其行情可立見升漲、黑鐵皮本街交易仍旺、聞共交六七百擔、價二六尺八兩、比上日漲一錢、三六尺則仍在六兩五錢至七兩三錢不等、新鉛絲長江烟臺內河福建諸帮胃口甚强、昨市銷出逾千餘擔、市價緣來貨較多、故不易增加、如十六號至二十號售九兩、二十一號至二十五號售十二兩二錢半、粗號花色去路不多、市甚寂寞、惟行情尙定、馬口鐵除一百磅大小貨有走銷外、九十磅一百磅則均甚冷靜、秋皮釘湖來漲風甚鋭、但買方以提加大鉅、恐不易出手、故新近交易反覺清淡云、

◉皖白絲價有激漲之勢

▲滬埠存底益薄…產地電告存絲亦罄

本埠皖絲商手中所存之皮車及木鐵白絲、因印莊一再採辦、存底益薄、去春皖絲產額雖豐、而產地平車不靖、鄉民繅絲者少、白絲產額見減、日昨產地來電稱、陳絲亦罄、奈印莊需要仍殷、皖絲商午齊集世泰興絲號開會、議決盤價非漲三十兩不售云、

◉廠乾經祗英印有補空交易

▲絲頭法莊競辦白貨

▲絲經　市仍趨滯、絲綿綢廠對於華絲仍嫌價昂、果鼎需要沉寂、滬埠各歐莊均觀望不前、昨祗英印兩莊對於廠乾二經稍有補充缺貨交易、計安利等進中身白廠經二十包、泰和等進中下身經白經四十七包、價仍平疲、

▲絲頭　白貨法銷尙殷、而滬埠存底不充、市氣堅俏、昨市潛頭湯繭成交不弱、價益高翔云、

◉英印來電催運存絲

▲開希米輪已運出六百餘件

本埠英莊泰和·怡和·公安·印莊三星·克昌·等行、連日分接英印來電、催運存絲、昨晨英郵船開希米號出口、各該行交裝黃白絲經六百三十一件、運往英印、其中廠乾二經運往英倫各屬計三百八十五件、黃白粗絲運往印度二百二十五件、尙有輯里經二十一件、係往瑞士云、

◉烟色及黃灰華達呢均貶價賤售

因色及黃灰華達呢、去年夏末秋初之際、最爲旺銷、首都與本埠二埠走銷爲更暢盛、售價上漲數次、大有搜羅殆盡之概、詎今庚去路銳減、走銷驟呆、奈當時各定貨號向洋行定落者頗衆、致目下到來甚多、市面遂紛紛下跌、近來該貨充斥於市、而買方均不敢購備、掮客頗街多難以推銷、賣方乃彼此運就貶價、其則色者各門莊家乘機互有開進不少、蓋尙可銷與洋裝中式衣料也、黃灰色華達呢格外疲軟云、

◉捐稅未決時之洋客秈市

▲各帮採辦暫以觀望

昨日秈米市況、尤呈呆滯、洋米本街以看小乏辦、客帮或以去路不同、或以市價不划、或因守小再辦、致全日間只包未開、但存底不多、貨主終無輕脫之願也、客秈高貨本街去胃不暢、而市上所存以中次居多、中次貨以浙帮胃尾閭、若寧紹杭餘一帶本有胃口、奈捐事未決、祗得繼續守望、本街胃口本濃、乃趁此機會觀望下遊、然後掀價收拾、故昨日全日間始辦去湘機靖一百五十包、價仍十元零六角、又機早一百餘包、價九元四角二分、又機紅百餘包、價九元八角一分、高米尙形平勢、中關以下者可縮小三九分云、

ENO

君失眠時
請記憶以羅菓子鹽
入夜不能安眠每因消化機關失常
每日飲　以羅菓子鹽一杯
必可得享安眠之樂因此鹽善治消化不良及體內營衛不調
數千萬人日飲此鹽均得安眠
君如失眠請試飲
以羅菓子鹽

各大藥房及京貨舖均有出售
經售代表　上海福州路五號　怡德洋行
英國倫敦以羅有限公司獨家製造
以羅菓子鹽之名稱及其貼頭均爲以羅有限公司之註册商標

彼由四川遠道函購紅色清導丸
且立即治愈彼之便閉痔痛等症

閣下無論居住何處無分東南西北或中國邊陲極遠地方如患大便秘結肝火上升胸膈飽脹胆汁不和或痔症痛苦等患祇需試服紅色清導丸莫不立見功效速即治愈也四川成都西東大街新記洋貨號左永康先生云鄙人曾患大便秘結痔瘡作痛服用紅色清導丸大便有序痔瘡霍然韋廉士紅色清導丸乃是醫藥界所公認爲潤腸導瀉平肝和胃之聖藥功力無分强壯男子及軟弱或成孕之婦女以及老幼男女均屬相同藥性和平功力出自天然服後毫無肚腹絞痛不舒之處凡誠實藥房經售西藥者均有出售或直向上海江西路六十號韋廉士醫生藥局函購宜申明購用韋廉士醫生藥局方不致誤每一瓶大洋六角每六瓶大洋三元郵力在內　（二）

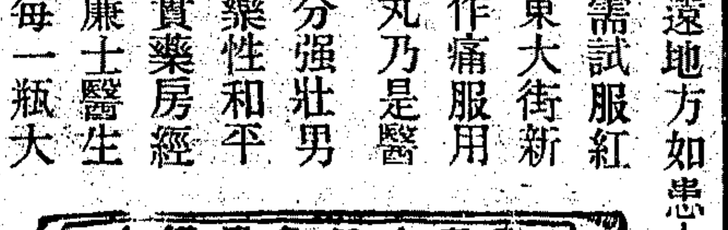

瓶樣商標　務請留意

壽

贈送樣酒
（掛號郵票三十分）（即寄一瓶）

白蘭地
最有名
斧頭三星
中外多聞名
功能防疫健身
贈送親友均歡迎
常服又能補腦提神
居家旅行是必備要品
假冒甚多各界商標認明

各大洋酒店均有出售

總經理法商龍東公司
愛多亞路九號

本埠市價表

◉國外滙兌 (三月十五日)

滙豐銀行掛牌
- 英滙 一先令六辨士[illegible] (申規一兩計算)
- 電滙 一先令六辨士[illegible]
- 四月期 一先令六辨士[illegible]
- 進票 一先令六辨士[illegible]
- 六個月期 一先令六辨士[illegible]
- 又四個月 一先令六辨士[illegible]
- 大條銀近期 二十六辨士[illegible]
- 大條遠期 二十六辨士[illegible]
- 滬滙至法國 (申規百兩計算) 一千[illegible]法郎
- 滬滙至紐約 (申規百兩計算) 美金[illegible]元
- 銀行電滙 美金[illegible]元
- 銀行買進四個月期票 美金[illegible]元
- 德國電滙(合規銀百兩) 二百[illegible]馬克
- 滬滙至香港 (申規百兩計算) 港洋[illegible]
- 滬滙至印度 (申規百兩計算) 一百[illegible]羅比
- 滬滙至爪哇 (申規百兩計算) 一百[illegible]盾
- 滬滙至新加坡 (申規百兩計算) 叻洋[illegible]
- 滬滙至東京 (申規百兩計算) 日金[illegible]

◉國內匯兌

地點	類別	
北京	公砝	成都
天津	行化	萬縣
漢口	老平銀	杭州
重慶	老平	南京
成都	老平銀	福州
萬縣	老洋	廈門
廣州	毫洋	汕頭
		大連

(上海銀行公會報告)

◉銀洋錢市

類別	早市	午市
洋釐	七錢二分[illegible]	七錢二分[illegible]
銀拆	[illegible]	[illegible]
江南	[illegible]	[illegible]
廣東	[illegible]	[illegible]
銅元	[illegible]	[illegible]
衣牌	[illegible]	[illegible]
角坯	[illegible]	[illegible]
貼水	[illegible]	[illegible]

漢口即期洋例 中國銀行報告 一〇五八·二五 無電

◉外國股票

墾植	開平
總會	公共汽車
會德豐	保衛
以上總會開盤買價	
公債	
自來水	
自來水以上總會內成交價	
倫敦市價 二十一辨士二角五分	
紐約市價 三角七五	
新加坡以上橡皮股價	

◉交易所

◉金業 (四月份標金)

前市 開盤 最大 最小 收盤
後市 開盤 最大 最小 收盤
三月份上午 / 下午
登賬 / 補水

◉證券物品 (每單位五十包)

順手十六支棉紗 (▲前市 ▲後市) 三月期 四月期 五月期 六月期 七月期 八月期 — 開盤 二盤 三盤 收盤 [illegible]

◉華商紗布

順手十六支棉紗(人鐘標準) ▲前市 ▲後市 三月期 四月期 五月期 六月期 七月期 八月期 — 開盤 二盤 三盤 收盤 [illegible]

棉花 (漢口細絨標準) 三月期 四月期 五月期 六月期 七月期 八月期 — 開盤 二盤 三盤 收盤 [illegible]

本所股 四月期中盤 五月期中盤

◉麵粉

二月期 閏二月期 三月期 四月期 五月期 六月期 — 開盤 二盤 收盤 [illegible]

本埠市價 (標金·紗)

順手十六支棉紗(雲龍標準) 三盤 收盤
每單位廿五包
漢口細絨標準
標金(煉見九七八標準)
四月期 開盤 最高 最低 收盤

◉華商證券

第一市現貨開盤 現貨收盤
七年長期 三月份 四月份
又 五月份
整六 三月份 四月份
第二市現貨開盤
七年長期 三月份 期貨開盤 期貨收盤
七長 三月份 四月份
整六 三月份
又 四月份

◉雜糧油餅

大連黃荳 閏二月期 三月期 開盤 二盤 收盤
二月期
閘東高粱 閏二月期 三月期
大連小麥 二月期 三月期 四月期
標準新麥 閏二月期 三月期 四月期 五月期 六月期
標準有邊 二月期 閏二月期 三月期 四月期 開盤 二盤 三盤 收盤 [illegible]

千包以上 二月期 閏二月期 三月期 四月期 五月期 六月期 — 開盤 二盤 三盤 四盤 五盤 收盤 [illegible]
以上後市成交粉七萬二千包

◉米市

閘北

品名	價
河市 白粳	[illegible]
又 中白粳	[illegible]
又 上白粳	[illegible]
青角 頂白粳	[illegible]
泗涇 頂白粳	[illegible]
松江 薄稻	[illegible]
西塘 薄稻	[illegible]
西林 早稻	[illegible]
亭林 早稻	[illegible]
常帮 變元	[illegible]
角里 陰元	[illegible]
又 杜尖	[illegible]
周莊 杜尖	[illegible]
北坼 杜尖	[illegible]
又 羊尖	[illegible]
北狀 白粳	[illegible]
周莊 白粳	[illegible]
角澤 白粳	[illegible]
黎里 白粳	[illegible]
同里 白粳	[illegible]

滬南

品名	價
陳松根	[illegible]
姚泉根	[illegible]
周森大	[illegible]
殷根和	[illegible]
張丙海	[illegible]
何金立	[illegible]
孫祖林	[illegible]
王祖薄稻	[illegible]
陸以求	[illegible]
林泉生	[illegible]
陳杏生 早稻	[illegible]
緒友專根	[illegible]
馬洪羊尖	[illegible]
錢長良	[illegible]
陸大杜尖	[illegible]
包永和	[illegible]
胡仁寶	[illegible]
王子林	[illegible]
姚銀家	[illegible]

蘇州 江西機 — 沈根林 許加生 張丙正 唐仲生 遊福安 張寶南 單根林 張桂林 金岡炎 郭友明 孫祖立 吳阿松 巢金生 機尖 [illegible]

◉雜糧油荳餅

品名	
紹興小麥	[illegible]
江西小麥	[illegible]
明光小麥	[illegible]
滁東杜麥	[illegible]
九江元豆	[illegible]
大連	[illegible]
大連荳油	[illegible]
牌號	件數
泰興荳油	[illegible]
永昇又	[illegible]
洪源大連油	[illegible]
駿昇又	[illegible]
永義又	[illegible]
長潤又	[illegible]
泰茂荳油	[illegible]
長興船生油	[illegible]
茂昌又	[illegible]
啓源又	[illegible]
敘昌又	[illegible]
福昌又	[illegible]
順記又	[illegible]

以上類別公會開盤之價

洋價 每石以二百磅淨米爲標準 — 白元 特白元 頭號 二號 三號 [illegible]

湖南 機米 / 又 紅米 / 又 秈米 / 嘉穀堂同業公議米價

◉海味

▲南北市號家 件數 價
八甲參 對蝦 淡菜 十香菇 上色紅 全蝦皮 中粒湖 石耳 花參 釜山參 海帶 紅棗 蟥干 花色魚翅 九番 十香 小鮑魚 大阪絲 ▲包帶 角神戶 天雪洋菜 冰清洋菜 大白洋菜 極上洋菜 白大洋菜 八甲參 [illegible]
秋水魷魚 ▲廟館 [illegible] 四十七元

絲經

行名	牌號	份	價
安利	日魚頂	[illegible]	[illegible]
恆餘	雙泰頂	[illegible]	[illegible]
泰和	泰大頭號	[illegible]	[illegible]
又	康頭又	[illegible]	[illegible]
中和	雙鶴又	[illegible]	[illegible]
三星	黄鵬頭	[illegible]	[illegible]
又	飛虎頭號	[illegible]	[illegible]
遠昌	藍魚頂	[illegible]	[illegible]

灝纏經 / 灝廠經 / 白乾經 …… 價 [illegible]

◉絲頭下腳

行名	名	成交	價
永興	大包絲頭	[illegible]	滯頭
信孚	白廠滯頭	[illegible]	滯廠

◉元芳呢莊

名	價
▲襲西	[illegible]
和談	[illegible]
恭喜圖	[illegible]
九西棋	[illegible]
民國君	[illegible]
三國軍	[illegible]
▲尺六	[illegible]
依圖	[illegible]
▲九芳圖	[illegible]
直貢呢	[illegible]
絲元絨	[illegible]
花燭圖	[illegible]
▲十姊妹	[illegible]
原布	[illegible]
▲七碼	[illegible]
漂藍	[illegible]
四十碼	[illegible]
四十漂	[illegible]
四市	[illegible]
金日	[illegible]
▲烏軍	[illegible]
將元	[illegible]
狀元圖	[illegible]
鍵元無敵	[illegible]

◉呢絨

隆泰色 ▲閃色華達呢 沙遜又 ▲公益又 黄灰華達呢 英祥又 天平又 ▲公利又 又嘩嘰 安佑白色直貢呢 天時 好佑 文和 天豐 列和 中平 又公 德記花條洋布 斜子 格子 天裝 羽紗 白未嘩嘰 胖也 皮子 嘩嘰 胖皮 取 每碼 [illegible]

◉五金

品名	價
▲白鐵釘 一寸	[illegible]
二寸	[illegible]
三寸半	[illegible]
▲黑鐵釘	[illegible]
▲馬足釘	[illegible]
▲寸頭釘 一寸 一寸半 二寸 三寸	[illegible]
四分 五分 六分	[illegible]
六號 七號 八號	[illegible]
三寸 四寸 五寸 六寸 七寸	[illegible]
螺旋	[illegible]

◉煤油

(單位元) ▲亞細亞 元寶 ▲美孚 虎牌 老牌 汽車 新牌 鷹牌 散 德士古 每箱 每担 又 ……

◉外埠市價表

▲▲▲▲▲▲▲▲▲▲ 蘇州 [illegible]

◉大連油荳餅 (三月十五日電) (單位元)

現貨 三月份 四月份 五月份 六月份 — 荳油 [illegible]
現貨 三月份 四月份 五月份 六月份 鈔票 — 荳餅 [illegible]
鈔票 七錢三分

◉無錫米市

品名	
糙粳	[illegible]
糙元	[illegible]
糙大子	[illegible]
糙羊秈	[illegible]
糙埠秈	[illegible]
糙客秈	[illegible]
白粳	[illegible]
機大子	[illegible]
機羊秈	[illegible]
機埠秈	[illegible]
機客秈	[illegible]
機白稻	[illegible]
現稻	[illegible]
粳稻	[illegible]
元稻	[illegible]
羊子秈	[illegible]
大秈	[illegible]
客秈	[illegible]
埠秈	[illegible]
高杜	[illegible]
機元	[illegible]
糙香	[illegible]
高白尖	[illegible]
高上白	[illegible]
高白冬	[illegible]
機白米	[illegible]
高小參	[illegible]

滬寧段 旅行一覽表

◉下行車

◉上海開 上午七點正(快車) 上午七點念分(滬常區間車) 上午八點五十分(特別快車) 上午九點五十分(慢車) 上午十一點十五分(滬安區間車) 下午十二點卅五分(快車) 下午二點念分(滬常區間車) 下午四點十分(滬安區間車) 下午六點十五分(滬錫區間車) 下午七點卅五分(滬翔區間車)

◉南翔開 上午七點五十五分(滬安區間車) 上午八點念分(快車) ……[illegible] 下午九點卅五分(夜快車)

◉安亭開 上午七點念八分(快車) 上午七點五十分(滬常區間車) 上午九點十分(慢車) 上午十點五十二分(滬安區間車) 下午十二點十分(快車) 下午一點十分(滬常區間車) 下午四點卅分(滬錫區間車) 下午六點卅分(滬翔區間車) 下午八點十二分(夜快車)

◉崑山開 上午七點十分(快車) 上午八點十四分(滬常區間車) 上午十點十分(慢車) 上午十一點五分(滬安區間車) 下午一點卅分(快車) 下午三點十二分(滬安區間車) 下午五點七分(滬錫區間車) 下午七點十五分(夜快車)

◉蘇州開 上午八點十一分(快車) 上午八點卅四分(滬常區間車) 上午十點十一分(特別快車) 下午十二點四分(慢車) 下午二點四十分(快車) 下午五點十二分(滬錫區間車) 下午七點〇八分(滬常區間車) 下午八點四十分(夜快車)

◉無錫開 上午九點十分(快車) 上午九點卅分(滬常區間車) 上午十一點五十分(特別快車) 下午一點卅三分(慢車) 下午三點卅分(快車) 下午五點十分(滬常區間車) 下午八點四十分(夜快車)

◉常州開 上午六點五十分(錫常區間車) 上午十點十分(快車) 上午十一點四十分(特別快車) 下午一點廿分(慢車) 下午三點卅分(快車) 下午四點二十七分(滬常區間車) 下午七點卅分(夜快車)

◉丹陽開 上午八點十六分(錫常區間車) 下午十二點十六分(特別快車) 下午二點卅分(快車) 下午四點廿五分(慢車) 下午六點十分(夜快車) 下午十點正(快車)

◉上行車

◉鎮江開 上午六點十四分(夜快車) 上午十一點五分(錫常區間車) ……

◉南京到 ……

◉南京開 上午六點四十分(快車) 上午十點卅分(特別快車) 下午一點卅分(快車) 下午三點四十分(慢車) 下午七點四十分(夜快車)

◉鎮江開 上午七點十分(快車) 上午十點卅五分(特別快車) 下午一點四十分(快車) 下午三點卅分(慢車) 下午九點卅分(夜快車)

◉丹陽開 上午八點廿分(快車) 上午十點四十分(特別快車) 下午一點三十分(快車) 下午四點四十分(慢車) 下午十點卅分(夜快車)

◉常州開 上午六點三十分(常滬區間車) 上午九點五十分(快車) 上午十一點四十分(特別快車) 下午一點五十分(快車) 下午二點十五分(慢車) 下午四點卅分(常錫區間車) 下午六點十分(夜快車)

◉無錫開 上午五點卅分(錫滬區間車) 上午七點五十分(錫滬區間車) 上午十點十五分(快車) 上午十一點卅分(特別快車) 下午二點十五分(快車) 下午三點十五分(慢車) 下午五點十一分(常滬區間車) 下午九點卅分(夜快車)

◉蘇州開 上午六點十五分(滬常區間車) 上午七點卅分(錫滬區間車) 上午十一點十分(特別快車) 下午一點卅五分(慢車) 下午三點卅五分(快車) 下午四點四十分(常滬區間車) 下午十一點(夜快車)

◉崑山開 上午七點四十分(常滬區間車) 上午九點十五分(錫滬區間車) 下午十二點卅分(特別快車) 下午二點卅分(慢車) 下午四點五十分(快車) 下午六點十五分(常滬區間車) 下午十一點四十分(夜快車)

◉安亭開 上午八點廿分(滬安區間車) 上午十點廿分(錫滬區間車) 下午十二點卅分(快車) 下午二點卅分(安滬區間車) 下午三點十分(常滬區間車) 下午六點四十分(安滬區間車) 下午七點(快車)

◉南翔開 上午八點十一分(滬安區間車) 上午九點十分(錫滬區間車) 上午十一點卅分(快車) 下午二點十二分(慢車) 下午四點卅分(安滬區間車) 下午五點十分(常滬區間車) 下午七點卅分(快車)

◉上海到 上午八點十分(錫滬區間車) 上午十點廿分(安滬區間車) 下午二點(特別快車) 下午三點十分(快車) 下午四點廿分(慢車) 下午六點正(常滬區間車) 下午八點十五分(快車) 下午八點五十分(夜快車)

▲附告 上海北站開行之快車 ▲鎮江至南京下關 ▲翔點…… ▲如欲接洽 請向上海北站問詢處 電話北四三一九號

滬杭甬鐵路滬杭段

◉下行車

◉上海北站開 上午八點五十分(慢車) 上午九點卅分(快車) 下午一點十分(滬禾區間車) 下午三點廿分(快車)

◉上海南站開 上午八點四十分(特別快車) 上午九點卅分(慢車) 下午一點卅分(快車) 下午三點四十分(滬禾區間車)

◉松江開 上午九點廿分(特別快車) 上午十一點廿分(慢車) 下午一點正(快車) 下午五點卅分(滬禾區間車)

◉嘉興開 上午十點(特別快車) ……

◉閘口開 上午七點五分(特別快車) 上午九點十分(慢車) 下午一點十五分(快車) 下午三點(閘禾區間車)

◉杭州開 上午七點廿分(特別快車) 上午九點四十分(慢車) 下午一點五分(快車) 下午三點廿分(閘禾區間車)

◉長安開 上午八點十二分(特別快車) 上午十點卅分(慢車) 下午一點五十分(快車) 下午五點十分(閘禾區間車)

◉硤石開 上午八點卅分(特別快車) 上午十一點五分(慢車) 下午二點十分(快車) 下午五點廿五分(閘禾區間車)

◉嘉興開 上午七點五分(禾滬區間車) 上午九點二十分(特別快車) 下午十二點卅分(慢車) 下午二點四十分(快車) 下午六點(閘禾區間車)到

◉嘉善開 上午七點四十分(禾滬區間車) 上午九點五十分(特別快車) 下午一點卅分(慢車) 下午三點十五分(快車)

◉上行車

◉閘口到 ……

◉松江開 上午九點卅分(禾滬區間車) 上午十點廿分(特別快車) 下午二點十分(慢車) 下午四點廿分(快車)

◉上海南站到 上午十點四十分(禾滬區間車) 上午十一點十分(特別快車) 下午三點卅分(慢車) 下午五點十五分(快車)

◉上海北站到 上午十點五十分(禾滬區間車) 上午十一點廿分(特別快車) 下午三點四十分(慢車) 下午五點卅分(快車)

凡上行車有▲符者係由滬杭接軌

◉輪船進口報告 (三月十五日進口)

船名	來自	公司
新江天	甯波	招商
甯紹	甯波	甯紹
新甯紹	香港	太古
大通	長江	大古
升平	烟台	三北
開平	靑島	開平
福興	香港	最時
甬興	溫州	甯波
錫蘭	香港	寶隆
西卡	日本	美
西特脫	日本	大來

◉輪船出口日期

（甯波班、長江班、北洋班、南洋班、溫州班、福州班、香港小呂宋班、爪哇班、溫州班、西貢班、日本班、歐洲郵船、太平洋郵船……）

船名	日期	公司
甯興	十六日	三北
新北京	十六日	太古
新江天	十六日	招商
新甯紹	十七日	甯紹
甯紹	十七日	招商
大古	十六日	太古
鴻大	十六日	大達
大德	十七日	大達
隆大	十八日	大達
志慶	十九日	大達
大和	二十日	大達
廣祥	十六日	大達
大甯	十七日	大達
舟山	十九日	甯興
新寶華	二十日	甯安
永安	廿二日	甯安
江裕	十六日	招商
德和	十六日	怡和
武昌	十七日	太古
江慶	十七日	招商
大通	十八日	太古
瑞和	十九日	怡和
黃浦	十九日	太古
江安	十九日	怡和
公和	二十日	怡和
湘和	廿一日	怡和
聯和	廿二日	怡和
甯海	十六日	太古
通州	十六日	怡和
德生	十七日	太古
萬州	十七日	太古
壽天	十九日	太古
南昌	十九日	怡和
綏陽	二十日	太古
牛莊	廿一日	太古
日升	廿一日	怡和
甯波	廿三日	太古
新銘	廿四日	太古
芝罘	廿四日	渤華
牛莊	廿四日	太古
定生	廿四日	怡和
新濟	十六日	太古
新豐	十六日	太古
廣州	十七日	太古
蘇州	十七日	太古
合生	十八日	怡和
成升	十九日	太古
大名	十九日	太古
大安	二十日	太古
臨東	二十一日	太古
山東	廿一日	太古
潁州	廿四日	太古
廣濟	十六日	太古
湖南	十九日	太古
香港	十九日	大來
萬壽	十八日	大來
林肯	二十日	大來
克利夫倫	廿二日	大來
麥狄遜	廿四日	大來
亞洲皇后	廿一日	昌興
坎拿大皇后	四月一日	昌興
俄羅斯皇后	五月二日	昌興
格蘭脫	廿三日	美郵
克里夫倫	四月七日	美郵
批亞士	廿一日	美郵
塔夫脫	五月五日	美郵
卡拉	廿七日	大英
麥瑟	廿二日	大英
約克	廿四日	大英
林肯	廿三日	大英
約瑟	十六日	大英
包島斯	廿四日	法國
安德來朋	四月七日	法國
希奴斯	五月五日	法國
格蘭脫	三十日	德國
維多利亞	四月廿七日	德國
加多夫	廿八日	德國
海爾倫	四月三日	德國
卡來拿	廿一日	德國
歐杜扣克	十五日	荷國
亞丹十	廿七日	美最時
海立遜	四月十四日	大來
孟洛	五月十八日	大來
麥西波	廿一日	大英
黎勒倍介	五月八日	渣華

集昌成號啓事

啓者本號前向羊城保險公司投保榮興輪船由海州裝運生仁至申航至中途因機軸破壞輪船貨物照例攤派損失又投保患利輪船由海州裝運生仁至靑島中途坐礁沉沒貨物完全失滅計該攤水銀二千六百三十五兩九錢二分及貨物損失銀七千八百元亦均已由該公司新任經理趙甫臣先生如數賠償足見該公司資本殷實趙君辦事公正特此登報以告商界 (1877)

敬謝海軍陳司令發還商輪之威德

敬啓者敝公司等置有小輪專運安慶沙市漢口等埠去歲唐軍拉差裝運軍隊開至廬林澄各輪夥無幾至般幸逢海軍陳司令紹寬大師猝至砲攻廬林澄各輪軍隊四散繼見敝公司等安平斌通文開春鵬四輪困苦情形旋即發給炭米駛下岳州以待諸領令敝公司等既領到各輪重理航業非蒙陳司令體恤商艱恩施格外曷克至此似此再造深恩沒世難忘黨國有人庶民無憂矣謹特登誌報端用伸謝悃

漢口 安合公司 乾元公司 春記公司 同謝 (1529)

感謝吳光民醫師戒煙妙手

鄙人年近六十吸烟已有卅餘年每日吸一兩半之多曾在本地禮堂服藥丸約有一斗餘及在上海戒煙服藥水五六十瓶轉展數載煙癮不絕去年至福音醫院戒煙蒙吳光民院長賜以德日諸國新出藥水服後毫無心悸遺精腦帶胃弱失眠等病現已回鄉如常視事感激之餘登報鳴謝吳君除專手戒煙外對於內外科瘋癩科眼科細菌科尤是專長茲聞吳君另在蘇城葵家花園設立光明醫院該院內有園林池台空氣清潔極合療養爲同病者介紹

蘇州外跨塘丁星堂啓 (1831)

恢復生殖機能之健康

天生萬物各賦予生殖機能以維繫其種族故宇宙間萬百動物決無不能自營生殖之理人爲萬物之靈顧有不能生育者此非天賦之缺陷實人自召之耳方今性欲橫流淫穢充斥年少無知每受其惑或誤犯手淫或狂放縱欲始而夢遺滑精繼而無夢亦洩終則神智昏沈釀成耳鳴目眩健忘不寐腰痠背痛等症性欲因以不振終身抱憾追悔無及欲求補救恢復原有之健康非服藥療養無以見功本廬廣嗣金丹及丈夫再造丹發行三十餘年耑治生殖機能之衰弱有扶持生殖之能力服之培元陽壯氣血暖丹田益精神鎖髓固精理腰健膝有百益而無一弊雙料見效尤速吞服亦易皆爲中藥所製與華人體質極相合宜如荷賜顧請認明盒內有辨眞劵一紙方是的眞

每盒二元 每料十六盒念八元 雙料每盒五元 試服一元

各省分支均有出售 外埠函購寄費另加

上海 甯波路 盆湯弄 崔氏瓣香廬大藥房啓 (R267)

男女五淋白濁一盒斷根

利比兒

男淋·女淋

其黴菌一也出膿痛苦所有病症恐無出其右者也余自身於二十數年不幸羅此病症急思速除此痛苦所有治淋藥遍用殆盡未見如何效果不進大同小異未嘗見有奏效神藥雖嘗當時特效藥白檀油使用勿論此亦不進藥之習慣性無一處快感可言淋病若稍因循最後自洩恰如糊狀之膿流出其實確止心中之惡感與不愉快情狀殊確形容也

痛苦確言因此乃不分晝夜盡生之全力研究藥劑與嘗實驗之結果漸得嚆先始得自信爲確效藥劑矣此即特製利比兒創製之最初也幸余自身用此特製利比兒得獲痊癒一般多數之同病者試用果亦百人百中至余能否顯奏適確效能彼時尙不敢自信爲求眞正之効能有無起見務祈多數之慢性症患者試用距意頗顯効能較用何藥爲佳悲觀之人皆獲痊癒喜悅之餘來函誌謝因此始堅信而無疑逐告知世之同病者開始努力擴賣以來服用者欣喜之餘甲傳乙乙傳丙其效能益彰遂博得如斯之信用認爲全國的最有效確實之淋病津々樂道矣現在內地殖民地自不待言雖中國俄國印度英國美國亦莫不有其販路也况奏效之偉大非他物所能及也

特製利比兒何故有此神效耶？

此藥乃由余身試製謂此特製利比兒何故有此神效耶此藥劑方法最精密配劑者也故由腸粘膜之吸收作用極行迅速今若服藥翌朝之尿變成藍色放出彌大藥之臭氣此卽吸收利比兒滲入膀胱內成强烈殺菌性之藥劑深潛於尿道內殺滅黴菌與尿共流出是故遞然膿止痛除願請患同病之者勿遲片劑速至就近代售藥店購買速效神藥特製利比兒五日分試用便知言之不謬也再請將其效果傳知世之同病者俾患斯病者有所問津焉

經售處

地址	藥房
上海虹口文路	廣光堂藥房
文路西華德路	濟生堂藥房
吳淞路	日昇堂藥房
吳淞路	恒春堂藥房
崑山路	樂山堂藥房
北四川路	仁濟堂藥房
閔行路	堀三大藥房
南京路靑陽里	江南大藥房
五馬路	重松大藥房
四馬路	五州大藥房
四馬路	華英大藥房
華德路	科發大藥房

惡性用特製利比兒 三十粒入 四十五粒入 七十八粒入

輕症用比利兒 三十粒入 六十粒入

總發行所 竹村製劑所

大世界游覽儲蓄部存欵章程

(甲)活期儲蓄 大洋一元即可儲存滿一百元期足一個月者贈遊券一張多則類推利息按月七釐每半年複利一次

(乙)零存整取 每月存洋五元(每戶五十元為限)月贈遊券二張定期三年期滿取本利二百十元六年者五百廿六元九年者九百九十二元

(丙)整存整取(祇贈游券不計利息) 一百元為一份(每戶以十份為限)定期一年每份每月贈游券五張多則類推期滿還本二年者月贈游券六張三年者月贈游券七張

(丁)整存整取(既贈游券又給利息) 存洋一百元月贈遊券二張定期一年期滿取本利一百十元二年者一百廿四元三年者一百四十元五年者一百八十元

(戊)逐月付息 存洋一百元逐月付息月贈遊券一張定期一年每月支息八釐三年者九釐五年者一分

(己)對本對利 存洋一百元定期七年到期取本利洋二百元每月贈遊券二張多則類推

(庚)子女嫁娶 存洋二百元定期十五年備將來子女嫁娶之費期滿取本利洋一千元每年贈遊券四十張

(辛)長券存欵 存洋一千元定期一年年息八厘贈長年游券一張

注意 本儲蓄部辦公時間下午二時至十時(電話)中央六〇七

白濁專家 姚佐頓醫生

白濁丸

此丸藥性和平無攻伐瀉墜之弊有清濁止痛之功專治新久五淋白濁不論體虛濕熱或花柳傳染有痛無痛均能保證患者藥到病除永不復發此症患者不可不試 每瓶二元 小瓶一元 總發行所 上海三馬路大舞台對面 姚佐頓大藥房 及先施永安及各大藥房均有出售

鄧脫摩西藥社緊要聲明

本社小香資票按照春季大香資票期彩號碼結獎屆時得獎諸君請持票向南京路十號本社十足領獎特此聲明 特1591

立業捷法 精教製皂

肥皂為日用必需品銷路最廣頗易經營因此種物品用資裝璜故資本甚微獲利最穩本會精教各種肥皂及皂藥皂粉皂片之製法函授面授均保學成並代辦機器大小資本利息及開業等法索章附郵寄上海老靶子路天福里中華學藝會

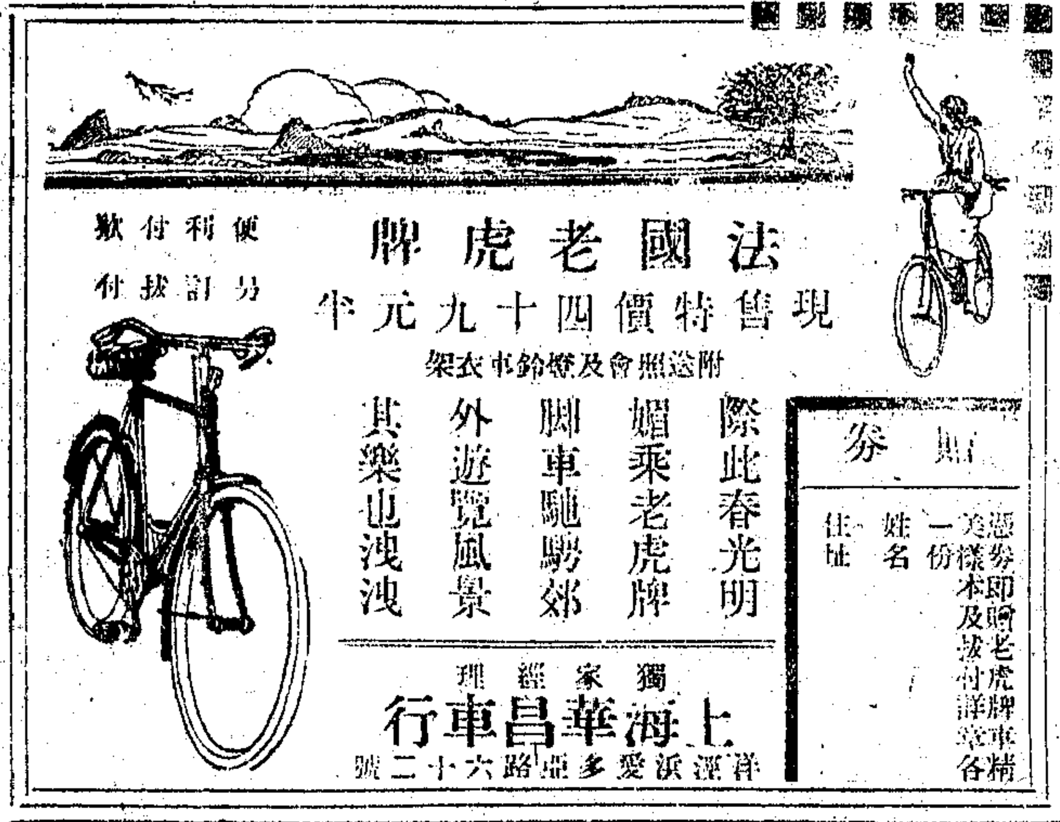

法國老虎牌

現售特價四十九元半

附送照會及燈鈴車衣架

際此春光明媚 乘老虎牌 脚車馳郊 外遊覽風景 其樂也洩洩

便利付款 另訂分期付款

贈券 憑券即贈老虎牌車精美樣本一份及分期付款詳章 姓名 住址

獨家經理 上海華昌車行 洋涇浜愛多亞路六十二號

本埠新聞

熊式輝之兵工計畫

淞滬衛戍司令熊式輝所部、除有一部分留駐蘇州外、餘者開駐滬上、因恐部隊久居此間、易成腐化、近特組織兵工委員會、一面擔任警務、勤加訓練、一面抽出時間做工、以期養成為有建設力民衆化之軍隊、現已積極進行、所有各種計畫、均由兵工委員會討論施行、並聘請有專門學識者、為該會顧問、現擬着手進行之計畫、約分三項、㈠築馬路、擬先築由閘北至龍華一路、不僅予工商業以交通之便利、而軍隊行動、亦不必通過租界、多所麻煩、㈡建兵房、軍隊因無確定駐紮之兵房、自不免有時佔據民房、至感不便、如果建築兵房、自可不至佔及民間房屋、且可永遠免除佔民房之惡習、㈢闢公園、租界公園甚多、而華界缺如、擬於城內開闢公園、以為軍人娛樂之所、上三項已粗具辦法、均擬用本部士兵擔任建築工作、至於每處需用兵士若干名、每日做工若干時、均交由委員會規定、

淞滬衛戍司令與十三軍軍長問題

淞滬衛戍司令熊式輝氏、外間傳述聞有升任十三軍軍長之說、淞滬衛戍司令將由錢大鈞繼任、記者以事關戎機、昨赴龍華往謁熊司令、由蔣秘書長出為招待、記者即詢以熊司令升任軍長之消息、據蔣氏云、司令部方面並無此種消息、外間傳說、恐未確實、而在必要時、熊司令或將加入北伐、將原有三十七師擴充成軍、亦未可知、然此事係吾人之推測也、

宋部長昨晚隨鉅欵赴都

財長宋子文、前日為勸認二五庫券事、曾由甯來滬、接洽一切、日來本埠各商家擔認者、甚為踴躍、共已繳付現欵約一百餘萬、業於昨日解京、宋部長亦於即晚返都、

方鼎英昨已抵滬

▲所部今日起過滬轉甯

國民軍第四十六軍軍長方鼎英、此次奉軍委會命令、率所部第四五六師、約二萬餘人、由粵參加北伐、當即由韶關出發、取道浙江、業已次第抵杭、方氏本人、擬先晉京、請示機宜、故特於昨日乘杭來三號早特別快車來滬、約就擱一二日再晉京、所部各師、將自今日起、先開三列車來滬轉甯、開拔北上、并悉三十二軍錢大鈞部、亦將同時起程、兩共需軍用專車二十五列云、

閘北東橫浜路昨破獲綁票窟

▲當塲格斃綁匪三人 ▲拘獲男女綁匪三人 ▲副捕頭克勞萊殞命 ▲救出肉票史久豐一名

近數日來、滬上破獲綁票匪窟、已有多處、租界捕房昨日又往閘北東橫浜路、搜檢匪窟、時在下午三時左右、靜安寺路捕房副捕頭克勞萊、西探長爾肋勃、偕同中西探目十餘人、往閘北寶山路五區境界東橫浜路下景雲里十九號門牌、搜捕綁匪、當西探等行經虬江路時、當地所駐第四團兵士、以來者執有手槍武器、未予通行、並將槍械等解除、西探目等乃往五區公安局聲明來意、解釋誤會、乃由該局向團部領回槍械、交由西探施用、並由陳局長派遣牛開平巡官、率領武裝警士十餘名、會同租界捕房中西探目、前往景雲里圍捕、探捕等行抵弄內、即向十九號前門、敲門欲入、當時在內匪徒、已聞警戒備、在樓上發槍示威、延不開門、探等當即用斧砍破而入、一部分探捕等、在樓下守候、其餘探目即奮勇上樓、該屋係三層樓、建築尚佳、綁匪均匿居最上一層、瞥見探捕來勢猛烈、即相率從曬台越屋而逃、「探目等隨之而追、當走入三層樓正屋時、見有年約三十上下之某甲、坐在室隅、色頗驚慌、高舉雙手、向探目示意、勿遽發槍、並自稱係被綁之肉票史久豐、一方面則探捕等且追且捕、發槍射擊、當有三匪、先後彈中要害、跌仆而死、時靜安寺捕房副捕頭克勞萊適前偵視匪屍、偶然之間、因手槍正在施用之間、未將保險機關上、「致瘋然一響、彈貫額際、立即倒地、當由在旁者扶起、見傷勢頗危、即車送公濟醫院救治、探目等將三匪格斃即在室內、拘獲年約二十上下之婦女一名、女穿淺藍襖、梳有橫髮、自稱名鳳喬、係綁匪陳阿四之姘婦、在窟中專司煮飯洗衣等事、此後又捕獲兩匪、均穿黑衣衫、年約在三四十上下、當由探捕押解靜安寺路捕房訊問法辦、惟受傷之副捕頭克勞萊、以槍子正中腦內、流血過甚、到院後神志昏迷、延至八時左右、在院逝世、救出之肉票史久豐、家住新記浜路、於二月初二日出外、被綁匪二人架去、勒贖巨欵、因數目關係、尚未與匪接洽妥當、被禁在匪窟內多日云、被探格斃之三匪、據被捕之匪言、一係姓王、一係姓張、一係姓王、均為浙之嵊縣人云、

市商協會執紀委員昨日就職

昨日下午二時、上海特別市商民協會、假總商會議事廳舉行第一屆執紀委員就職典禮、茲將詳情分紀如左、

▲會場布置 大門外交叉黨國旗、前面懸有紅綢金字橫額、為「上海特別市商民協會執紀委員就職典禮」二門懸藍白軸橫額兩塊、會場在二樓議事廳、台前懸一橫額、式樣與大門同、並有各公團各分會送贈之鏡框銀盾、場中坐位、分委員來賓二排、秩序至為頓齊、

▲到會人數 到有市黨部商人部代表田四維・市政府代表俞鴻鈞秘書・淞滬衛戍司令部代表陳雨[illegible]・交涉員代表鄔德華・市農工商局代表陸造倫・四區黨部代表張綱・工統會代表江劍虹・總商會代表林康侯・閘北商會代表陳蔚庭・各路商界聯合會代表王屏南・海上書畫聯合會代表陸抱景・及新聞記者各界來賓暨該會執紀委員等五百餘人、

▲開會秩序 (一)奏樂、(二)齊集、(三)主席團就位、(四)向國旗黨旗及總理遺像行三鞠躬禮、(五)恭讀總理遺囑、(六)執紀委員宣誓就職、(七)中國國民黨中央黨部訓辭、(九)中國國民黨上海特別市黨部訓辭、(十)上海特別市政府訓辭、(十一)上海特別市農工商局訓詞、(十二)各機關各團體致辭、(十三)本會答辭、(十四)攝影、(十五)散會、

▲開會情形 由陶樂勤司儀、主席團為常務委員鄔志豪・諸文琦・駱清華・陸文韶・成燮春・等五人、先由成委員燮春恭讀總理遺囑、鄔委員志豪代表致開會辭後、全體起立宣誓、並發表宣言、由駱委員清華代表宣讀、次市黨部商人部代表田四維致訓、略謂商民協會、為商人參加[illegible]難、不苟安、以解除商民之痛苦、增進商民之福利云云、次市政府代表俞鴻鈞秘書致訓、略謂商民協會為商民團結合作之一種機關、各委員應本革命的精神、抱遠大的眼光、以謀前途之發展、次淞滬衛戍司令部代表陳雨[illegible]・市農工商局代表陸造倫・交涉員代表鄔德華・等致訓、又次四區黨部代表致辭、希望創辦合作銀行、以謀抵制外人之經濟侵略、提倡教育、以增進商人智識、又次工統會代表江劍虹・總商會代表林康侯・閘北商會代表陳蔚庭・各路商界總聯合會代表王屏南・等先後致辭、繼絲綢業分會緒綸公所・錦綸公會・杭紹綢業聯合會・綢業公所・錢江會館・盛經公所・雲錦公所・等頌詞、末由諸委員文綺致答詞、陸委員文韶呼口號、乃攝影散會、茲將主席開會辭及就職宣言等、分別照錄如下、

▲主席開會詞 今日為上海特別市商民協會執紀委員就職之日、各界代表與本會會員、濟濟一堂、備極盛況、同人等不勝榮幸、今日以後、同人等當本全體會員託付之重、益自策勉、九層之臺、起於累土、千里之行、始於足下、今日者即開始發軔之日、此後希望上海商民團結全國商民團結進行、維持各界代表加以指導、全體會員加以督促、同心協力、庶幾有成、特致開會辭、

▲執紀委員就職誓詞 余誓以至誠、為上海特別市商民協會努力、不畏難、不苟且、以廉潔的行為、強毅的精神、求會基鞏固、求會務發展、領導全上海商民、向革命的成功上進行、以實現解除商民痛苦、增進商民福利之目的、謹誓、

市商協會執紀委員就職攝影 (王開照相樓攝)

▲執紀委員就職宣言 上海特別市商民協會成立伊始、委員等受會員託付、擔負執行會務裁判紀律之責任、追維締造之艱難、益覺負荷之重大、衆意所在、不敢不勉、謹於就職之初、進申一言、軍興以來、市廛痛苦、已臻極點、商踣於途、賈歎於肆、政府繁於徵收、勞資迭起糾紛、所謂商民、幾難自存、商民協會以解除痛苦增進利益為唯一之職志、當此過渡之秋、應益為勉之志、將如何調節勞資、將如何增加生產、實現關稅自主免除苛稅雜捐、責任所在、奚敢辭勞、惟是協會之力量在會員、會員之力量在團結、一以赴之、誠以求之、雖曰駑鈍、庶幾有得、此則為本會會員職員所應共同勗勉者也、商業範圍、雖有大小之別、地位實無貴賤之殊、對國家則匹夫有責、對社會則生存相共、而民衆共同之福利、尤賴民衆共同之努力、努力之道、首重組織、組織不能健全、則力量不能集中、組織不依法、則地位不能確定、本會現時已經成立之業分會、為數四十有六、尚在籌備中者一十有九、綜合全數、既未盈百、以上海商業之繁盛、凡原有組織而尚未及時改革者、原無組織而未能應運籌備者、又奚止半、此後喚醒之、督促之、實為商民運動中唯一之要圖、工作方始、願揭其旨、尤有進者、則商民協會受中國國民黨之指導與監督、為國民政府統治下商民參加革命的唯一法團、即此一語、更願我全體會員有深切之了解、與真實之認識、苟吾總理喚起民衆共同努力之遺訓、一日不貫徹、吾商民協會之責任、即一日不能卸除、吾人當總理逝世三週紀念後二日、來就第一屆上海特別市商民協會委員之職、一追念及總理在廣東時與帝國主義走狗買辦階級奮鬥之大無畏精神、則吾人所當自勉者、惟有堅忍與強毅、堅忍、斯不為環境所動搖、強毅斯能達成功之徑途、日新月新、念茲在茲、以待來年、卸此艱鉅、謹此宣言、以當息壤、

▲委員答辭 今日同人等就上海特別市商民協會委員職務、辱承黨部政府代表蒞臨致訓、勗勉有加、並承各機關各團體代表惠臨指教、尤為榮幸、同人等自今日起、惟有益自奮勉、努力前進、隨時承黨部和政府之指導、勤慎服務、廉潔自勉、各界代表所錫嘉言、尤當奉為南針、永資紀佩、庶幾革命化的商民運動、得竟全功、不負諸君殷殷指示之意、敬此答謝、次會場呼口號、一・完成商民組織、二・集中商民力量、三・解除商民痛苦、四・增進商民地位、五・實行三民主義、六・促成全民革命、七・實行關稅自主、八・取消不平等條約、九・中國國民黨萬歲、十・國民政府萬歲、十一・上海特別市商民協會萬歲、

商界勸募庫券積極進行

上海商界勸募二五庫券協會、自議定組織大綱等章程後、所有各項職務之支配、均已由主任分別延訂、現正積極進行勸募事宜、並函各路商界總聯合會方面、定今日借總商會開會員大會、除討論各案外、對於勸募二五庫券事宜、當有詳細之討論、該會特由林主任康侯出席報告一切、並悉勸募庫券協會、昨日已將報告備案及應用印信等重要函件、一一發出、茲錄原函如下、(甲)致財政部勸募委員會備案函云、逕啓者、案查本會組織大綱及各區辦事處細則、與勸募員規則、業經第二次會議通過施行在案、相應檢同上述大綱及細則與規則各一份、函請貴會查照備案、此致財政部勸募續發二五庫券委員會、(乙)致各機關報告應用印信函云、逕啓者、本會刊角質篆字方章一枚文曰「上海商界勸募二五庫券協會」、業已應用、相應附模函達、至希查照為荷、(丙)致謝各團體勸募函、㈠致商總聯會函云、逕啓者、閱報敬悉、貴會對於續募二五庫券、積極進行、並定十六日下午一時、假上海總商會開會員大會、以廣勸募、藉收宏效、具見貴會擘劃周詳、努力黨國、曷勝感荷、屆時當由本會主任林康侯先生出席、報告一切、相應函達、至希查照為荷、此致上海各路商界聯合會、㈢致南北浙江路商界聯合會函云、逕啓者、閱報敬悉、貴會為勸募二五庫券事宜、特開執監聯席會議、所定辦法、具見周到、貴會執監領袖華商、此後勸募成績、定必斐然可觀、曷勝欣慰、相應函賀、至希查照為荷、此致南北浙江路商界聯合會、

航業要訊

▲廣利運兵 招商局南華輪廣利號、此次由滬赴粵、原擬運貨後返滬、乃昨日滬局忽接得粵分局來電、言該輪在白鵝潭於卸清貨件後、即為廣州當局商借差用、刻已運兵往海南、故須暫緩回滬、

▲張軍抵皖 奉將總司令命令調加入北伐之皖軍張發奎部、自江西瑞金入景德、轉至皖南大通取齊、以備渡江北伐、昨日本埠某商行接得皖電、言該軍業經開到大通、船舶部所派往載運該軍之江靖・長安・二輪、現方靠泊在蕪船上、分批渡送過江、所有滬漢二埠上下水之運往大通貨件、自十四日起、統已阻斷、昨日招商局且發通告、即自江華輪始已停載大通出口貨、須俟運兵完畢、再行恢復通運、

▲江華開出 招商局之江華輪、自張延齡接充買辦後、船員統已復工、昨日客貨已全行下船、絕無問題、惟今次查出之烟土、因在火艙內之空爐鍋中取出、則生火不能辭其咎、昨經該局下令、將江華輪中全體生火夫、一律開除、另用新工人一批、接代其役、故該船當夜即開出上海、

▲滬大開班 大通公司之新大明輪失事後、一方進行交涉、一方兼顧營業、因揚州高郵班內、尚缺少一船、故即由該公司賃到新輪一艘、命名曰滬大、昨日起、已經支配在滬揚線內、代新大明之正班、

▲白河阻塞 白河水淺阻輪、已誌昨報、茲悉此間某英輪公司、昨日又續得津電、白河內之泥沙、初因冰凍凝結、今則因天暖溶解、沙泥又冲入河內、大沽口以內、至紫竹林一帶、河水頓減三英尺有奇、平常津港有十四英尺之水、船可駛進、據通州輪中之船員言、該輪在津開來時、水已退至十一尺四寸、而昨日來電、言十五日起、又退去一尺餘、今祇有十英尺矣、故不特較大之船、不能駛入白河、連貨駁船、亦已不敢開進紫竹林、上海之去津輪、昨日起、悉到大沽為止、而津港內之外國軍艦、亦全無至塘沽、

領港應加入華員之函請轉知

特派江蘇交涉公署、昨致駐滬領袖總領事函云、案據全國江海領港業總聯合會呈稱、竊維領港權居航權之重要、環球各國規定非本國人不得執行領港職務、今查上海領港、無一華人、實為同治七年引水暫行章程為之厲階、又細閱上海引水分章、其內部組織、為領事・外國商會・理船廳・及外人引水公會之董事・經理・等、凡練習學徒陞格會員以及補缺等事、全操於公會、民國十五年六月間、有敝會會員楊洪麟君投考上海領港公會、擬充練習員、由理船廳錄取、飭令該公會存記、并令該員乘此候缺之期、對於領港一業、加以練習、俾經驗得益臻宏富、楊洪麟遂奉理船廳之命、對於領港技術、下深切之研究、乃屈指兩載、輪補從未遍及、為此懇請函致領

時新昌綢緞洋貨局大減價

貨色好 價錢巧 如不信 來比較

南京路盆湯弄西

特1902乙

二月廿二起(一月)

中美一湘繡・素稱出品精・凡是惠顧者・無不日稱心・

中美一湘繡莊

開設上海三馬路貴州路西首 電話中央九十三百十三號

治咳化痰之神品 猴棗散

●如無效驗●包退還洋●人身具百骸九竅無病若仙固不知患病之苦偶感風寒咳嗆隨焉春季草木萌動萬物更始人體發育亦在於茲設咳久多痰殘肺部則百病叢生發育無窒矣故必須用止咳化痰之劑而調攝之本主人秘製治咳化痰猴棗散功效如神有藥到病革之妙世未深信局亟試服包無不驗

大瓶大洋一元二角 小瓶大洋六角 外埠函購郵票十足寄費每一打以內三角每半打以內二角

上海三馬路拋球場 復昌參號經售

江蘇海安徐氏修譜

我族始祖茂盛公自蘇遷此至五世祖德裕德遠德安德英德歸德章德遂德山德賢德華十一公分為十一派後計存十五支世居海安附近歲豐乙卯修譜以來歷七十餘年實不容再緩因於前年秋集議設局重修現在附近各處走寫已將告竣特自本年舊歷二月十六日起開始編輯期限六個月發印凡我族人有遷居遠地者擬難遍訪一望於三個月內從速來局或通信將支派世系名號生卒配葬子女及一切功名行誼傳贊文件詳細開報逾期遺漏本局不負責任幸毋自誤 通信處◎江蘇海安徐氏宗祠修譜總局 主任陸桐蓀 特1920乙

告白

茲接澳門來電因船期延滯所有二月念五日一元聯榜五元聯榜一元聯由一〇〇〇一號至一九〇五號止五元聯由五〇〇一號至五〇〇八六號止及正聯由四〇〇〇一號至四〇七二號止均投不到一概取銷作罷如有已付過銀洋向經手人取回特此佈告 發記謹白 特1576

黃文峰兄

你在何處父母念甚望速回家如川資不足可來上海寗波路天保里卅二號信寄上海寗波路我在此辦事處 六十 顧懷榮 特1500

永不退色 自由布

自由布・刮刮叫・三友社製造・顏色頂好・花樣時髦・裁製馬夾旗袍・衣裙和褲襖・穿在身上・人人贊你美妙・ 每尺二角半 三角

啓 上海三友實業社 門市部 東南京路 浙江路

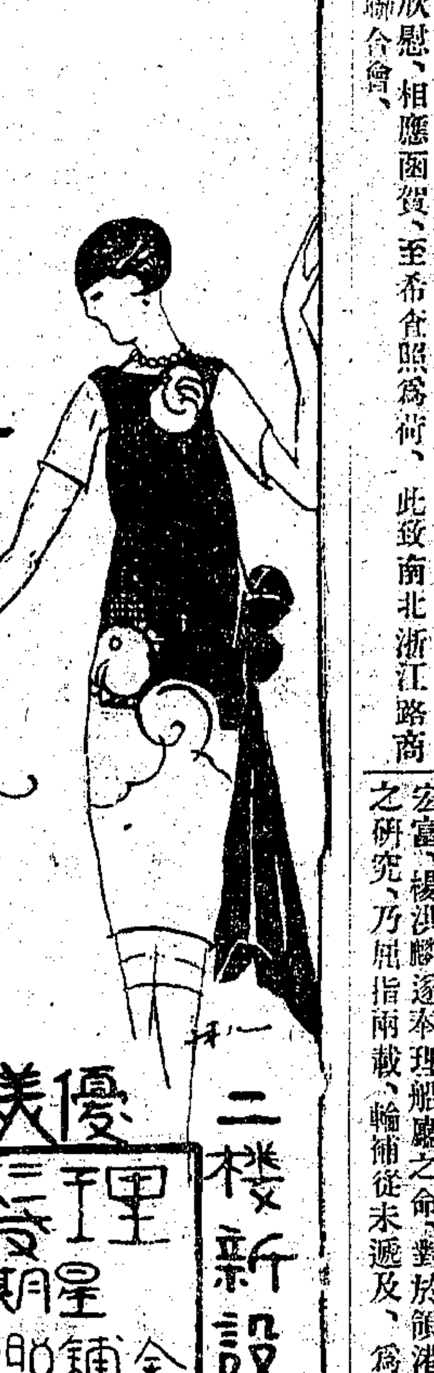

綺華公司 專門婦女用品 花邊飾品具家

各貨大減價

二月廿五日起 廿五天

二樓新設 優美男女理髮廳

星期日全舖照常營業

設上海南京路[illegible]前面

袖總領事、首戒上海領港公會、即行加入華員等情、據此、相應函達貴領袖總領事、請煩查照轉知領港公會、即行加入華員、並希見復、

◉徵詢保護航輪意見

航業公會昨分函各輪船公司云、逕啟者、接准國民革命軍全國海岸巡防處函開、邇來海疆不靖、盜匪猖獗、海輪航行洋面、時遭擄劫、近且肆其凶燄、劫財不足、擄人勒贖、長此以往、勢必商旅裹足、百業蕭條、殊於國計民生、均有莫大關係、本處職司海岸巡防、時顧前途、隱憂曷極、職責所在、萬難任其猖獗、現擬組織海岸巡防隊、先就南洋各航輪按其噸位之大小、每輪分配若干名、隨船保護、以維航業而惠行旅、為此函請貴會先與激集各航商經理開會集議、其有願受本處保護者、即希開單見復、以便訂期邀約來處、共商辦法、屆時並請貴會委員惠然賁臨、指導一切、是所至荷等因到會、准此、查商輪航行海中、每被盜劫、而宜預籌防備方法、俾安行旅、而維航業、今海岸巡防處既有組織海岸巡防隊隨船保護之舉、自應徵求各會員同意、但若僅因此事而召集全體會議、深恐未必全體出席、且各會員輪船之航線營業、又各不同、其對於海軍隨船保護之需要與否、亦必各異、故此案又不適用、多數表決、爰為此改為專函奉詢、倘貴公司對於海岸巡防處所提出辦法、表示贊同、則請將願受保護之貴船船名、于五日內見復過會、以便訂期將行集議、推舉代表、向巡防處接洽、以期實行、如貴輪無須保護、亦希於五日內示復為荷、上海航業公會啓、三月十三日、

◉北站軍事稽查處調往前方

滬甯鐵路上海北站、前由軍事委員會設立軍事稽查辦公處、管轄滬甯滬杭鐵路上之軍務、昨日接到司令部論令調往前方工作、該處奉令後、業已摒擋一切、準備開拔矣、

◉招募新兵補充訊

▲都由溫台等處招來

▲二十二師 國民革命軍第二十二師司令部、前派招募處主任陳濟昔赴浙屬溫台等處、招募新兵、陸續來滬赴甯、訓練補充、茲悉溫台兩處、又續招得新兵一百名、並由招募處飭派排長林永福陳仲蘭、由溫押運乘輪來滬、於昨日上午十時至南站、乘坐滬杭路廂車二輛、附掛於下午三時二十五分之十號滬禾區間車、至北站換乘滬甯路夜車赴甯、訓練補充云、

▲總部警衛團 國民革命軍總司令部所組之警衛團、分編五團、並由將總司令委令軍事委員會軍政廳廳長陳誠為警衛司令、將原駐杭州之二十師五十八團團長桂永清部改為警衛第一團、駐滬二十二師六十六團團長張本清部改為警衛第二團、其第三團、就駐甯總司令部憲兵隊長馮聖法部改編、惟因缺乏兵額、經派員分赴溫台等處招得新兵多批、運甯訓練編充、現又在溫州永嘉招得新兵四十餘名、由溫州搭輪來滬、即於昨日上午九時半、由南站乘車至北站、換乘滬甯路中快車運甯、訓練補充云、

◉市參事會常會紀

上海特別市參事會於前日下午三時、在市政府參事室召集第十一次常會、到參事王一亭・顧馨一・虞洽卿・（顧馨一代）管際安・王延松・王孝賚・馮少山・（林康侯代）林康侯・趙晉卿・等九人、王一亭主席、秘書嚴諤聲紀錄、恭讀遺囑後、秘書宣讀第十次常會議決案、通過、又報告兩週間收到及發出文件、及市政府來函後、即討論各案如下、㊀牌業工會請免徵娛樂物品牌照捐案、議決、此案前據商民協會牙骨器業分會呈請、業經函請市政府酌予減輕在案、可先函復牌業工會知照、㊁閘北甘雄請轉飭駐紮民房之軍隊遷讓案、議決、請管際安參事將主席與熊代司令接洽結果面告、㊂本會新預算案、通過、並討論其他要案多起、五時始散、

◉市長出入之標識

張市長以本府各科處公務、如必須本人接洽者、對與本人在府與否、亟應隨時通知、以資便捷、特由庶務處製就小方鉛片漆牌、一面白地紅字、一面黑地白字、如市長在府、即將白地紅字一面懸掛、市長因公外出、即翻懸黑地白字、如此則各科處一望而知、可免派役詢問之勞、

◉時人行蹤錄

▲殷汝耕赴日 國民政府駐日特派員殷汝耕、於昨晨（十五日）上午九時、乘日本郵船會社之上海丸離國赴日、殷氏隨帶秘書與書記各一人、

▲楊樹莊孔祥熙返都 海軍司令楊樹莊、日前因公來滬、茲已事畢、於昨晚乘滬甯夜車晉京、國府工商部長孔祥熙、頃會來滬公幹、業已事畢、於昨夜返都、

◉軍委會令知運輸軍用品辦法

▲軍用米糧及布疋物料均須納運費

衛戍司令部奉軍委會訓令云、為令遵事、案准交通部第七六號咨開、據津浦鐵路管理局呈稱、本路沿線奸商、常有假借軍人名義、運輸米糧、冒充軍用、偷漏運費、一日之間、竟有運至數十萬斤之多、若不速予防閑、非特長奸商之覬覦、且防全路之收入、查財政部所定賦軍用品免稅徵稅章程暫行辦法、計分物品為四項、甲・軍械、（槍砲子彈刀劍及爆烈品等）乙・已製成之軍服、丙・軍米、丁・製造軍裝用之布疋物料、及其他一切軍用品、內甲乙兩項、准予免稅、丙丁兩項、均須照章徵稅等語、路局運費、為養路之用、似應仿照辦理、擬請根據財政部定案、咨商軍事當局、嗣後各軍裝運丙丁兩項貨物、一律照付現金全價、以杜假冒、而維路政等情、查近來假借軍用、偷運貨物之事、時有所聞、該局電呈各節、確係杜防假冒、消弭奸謀、相應咨請查核見覆為荷等因、准此、查財政部所定賦運軍品免稅徵稅章程、業經通令遵行在案、茲交通部以據津浦路管理局電呈、咨請仿照辦理、分別徵免運費、於軍運路政、尚屬兼籌、且可杜絕弊端、除咨復并分令外、合行令仰該司令、即便遵照、嗣後裝運軍用物品、務須一律按照財部定案辦理、以杜假冒、而維路政、毋違、切切、此令云云、

◉淞滬衛戍司令部軍法官之升級

淞滬衛戍司令部軍法處代理處長陳濩佐、接事以來、對於處務、極力整頓、所有未了案件、督促各員迅速審理、以免宕累、而該處軍法官壽蔭明・高登鏈・辦理案件、勤奮敏捷、頗得熊司令之嘉獎、昨已令將陳濩佐升任上校軍法處長、壽蔭明・高登鏈升任中校軍法官、昨日已分令任狀一紙、轉給該員遵照云、

花柳最新療法

根本治療

梅毒 下疳 新白濁 遺精 婦科
橫痃 囊腫 老白濁 陽萎 兒科

梅毒病者、若不速治、其害無窮、身敗名裂、遺毒子孫、此皆由病者以初起甚微、而忽之、或因療治不良、而病轉劇之所致也、須有病者、博士留德多年、學博識廣、採用各國最新治療器械及晚近新發明之藥、所未用治人之所不治、是以金錢而買病苦也、本院陳醫學博士、聘請日不愈永不復發、并聘請小兒科、凡病家欲求最完善最優異之治療、請大馬路抛球場七十二號、對面本院可也（診例一元）

遠東醫院

1927乙

售偽久咳丸破獲之一

前據特派調查員報告漢口有武漢藥房中華藥房華安公司等販賣偽久咳丸有據當即延聘律師向當地法庭起訴提拿後經該號等認罪道歉於去臘立悔過據受罰了事茲特警告同業切勿販賣偽品免受法律處分

唐拾義父子大藥廠特佈

9086乙

睡眠充足 精神健旺

睡眠為精神休養之唯一良法常人操勞終日苟無充分之睡眠不但耗費精神即生命亦難保持故善養生者決不令睡眠有所欠缺以保守其精神然有因思慮過度或神經衰弱而患失眠者除注意每日起居動作有一定之規程外尤須補以滋養之品每晚臨臥前沖服散拿吐瑾延年益壽粉能安腦開胃補虛益損既無失眠之虞而精神之健旺亦可翹待最近鎮海縣商會會長范氏蓬舫來函云鄙人體質孱弱且兼會務以致頭眩耳鳴夜不安寐後藉服散拿吐瑾得以精神充足作事不倦云云由此可見散拿吐瑾延年益壽粉確有安腦開胃之功效也

柏林華發大藥行精製 中國美最時洋行總經理 本外埠各大藥房均有發售

◉吳淞水警區署撤銷偵緝股

吳淞水上公安隊第四區區長丁國忠、於去年就職時、以海盜猖獗、冬防吃緊、原有署中人員、不敷辦理、特呈准江蘇全省水陸公安管理處、添設偵緝股、專事緝拿盜犯、現在冬防時期已過、盜案日少、該股已無存在之必要、故由丁區長呈請取消、至該股所有冬防期內辦理盜案各出力人員、由公安管理處分別酌予任用、以資鼓勵云、

◉新大明案屍骸之呼籲

新大明輪慘案屍屬昨日電呈外部云、南京國民政府外交部鈞鑒、新大明輪船在東新港被日輪用丸撞沉一案、淹斃船員搭客五百餘人、損失貨物五六十萬、實為航業界空前未有之浩劫、而此次遭慘死者絡繹不絕、或撫柩痛哭、或望洋興悲、其慘狀有不忍言者、該日輪事先不警告、一味橫行、事後不加援救、意圖逃脫、其蔑視國法、慘無人道、莫此為甚、家屬等故敢再電鈞部、迅飭交涉員嚴重交涉、不得稍示讓步、務須達到懲凶賠償撫恤目的而後已、以重國體、而平民憤、國民幸甚、屍屬幸甚、上海大通碼頭新大明慘案被難家屬叩、

◉總商會請免貨稅重徵之寒電

總商會昨電南京國民政府財政部關務署文云、本月十四日、准江海關監督公署函稱、接准貴會函稱、現據本市各行號投稱、上海到汕之貨、雖有海關派司出口、到汕海關免稅、然無二五附稅收據之分給同樣免稅憑單、以致貨件到汕後、再被汕頭二五附稅局、再行重徵、發生種種交涉、故經敝行等聯席會議、相應錄案函請鈞署鑒核等情、據此、相應錄案函請貴會查照辦理等情、據此、相應錄請鈞署查照、理合轉請、第四款規定、有凡在內地稅局納有進口內地稅之貨物、請求將貨出口、應將納稅憑單交付稽徵局查驗、另給放行憑單、不再重徵、此次汕頭稅局對於由滬運往已收二五附稅之貨、堅欲另行收稅、經敝會及各省商聯會等照章證明、均無效果、在該局固係根據定章、在商人亦屬無辜受損、此項糾紛解決辦法、惟有由貴監督轉飭附稅徵收處、恪遵關署定章第四款辦理、否則汕頭內地稅局、斷難於定章出予通融、在商人亦何能任此種名義損失、惟希查照轉飭遵辦見復為荷等因、准此、查滬海關二五附稅之貨、於運往其他通商口岸附稅處、照章同樣辦法、給予轉口單、俾免重徵、若土貨出口完納附稅後、則給予附稅處附稅收訖圖記之白色收條、至於在滬設廠機製之洋貨、在海關內祇完正附稅、照洋貨進口同樣待遇、轉運他口時、附稅處以其並非外洋運申之貨、應否接洋貨進口例、亦給轉口單、會將此項呈部請示、既准部抵示、既在滬設廠所製洋貨、不能援洋貨進口例、不准給予轉口單等因在案、至於出口附稅給予白色收條、因海關正稅、向由中國銀行代收、開辦附稅、亦當然由中國銀行代收、其時會為附稅、須用聯單、在事實上萬難辦到、因是附稅處用加蓋附稅收訖圖記之白色收條、以作補助、此種附稅、因中國銀行收正稅聯單、手續已繁、若附稅亦用聯單、則辦事上尤多窒礙、所以附稅收條、形式上雖與附稅處所發之加蓋圖記收條、本即證明附稅已收之憑、此項收條式樣、呈經財政部核准、將此式項通令各關、嗣後商人運貨、持有此項江海關附稅收條者、概免重徵各在案、總之、在敝署亦祇能以文書及收條等證明、本關附稅已收、而萬難強施各關不再重徵之權等因到會、查鈞署所定徵收內地稅辦法第三項、凡土貨出口、在國民政府下任何海關、已照章完納內地稅者、經過他海關、不再徵收同一之稅項、是汕頭總商會所稱各節、本不發生問題、惟以納有進口內地稅之貨物、按照辦法第四項、有另給放行憑單不再重徵之規定、而出口土貨復轉他口、應否發給憑單、並未定有明文、以致滬閩雖已照收附稅、而汕頭稅局堅欲重徵、商民何辜、受此兩重損失、准函前因、是江海關對於此項糾紛、亦屬無從辦理、祇有據情電呈鈞署鑒核、另行妥訂辦法、或仰即照江海關現行辦法、凡出口土貨或機製洋貨、已在滬關完納附稅、持有附稅處收條者、通令各關附稅處、准其驗明、免予重徵、並將此項辦法、補訂入章程之內、庶資依據而免糾紛、實為公便、上海總商會叩寒印、

◉閘北水電公司請攤還警備借款

閘北商辦水電股份有限公司、昨函閘北商會云、逕啟者、敝公司承借警備司令部經費五千元一款、前於一月間、函請照案撥還半數、迄今兩月、未奉惠復、查該款先還半數、各承借商號早經分別領到、勵無於敝公司歧視之理、特再函催、至祈迅將應先攤還之二千五百元、就日擲下、萬勿延誤為荷、

◉滬甯與甯省兩路貨運恢復

滬甯路與南京甯省鐵路貨運、前因車輛不敷調遣、曾一度停運、茲悉滬甯路為便利客商裝卸貨物貫通運輸起見、故准自今日起、照舊恢復云、

◉滬杭路關於人造絲運費之通告

滬杭甬鐵路昨發出通告云、自即日起、裝運人造絲及人造絲織品、概可照普通包件收費裝運云、

◉捲菸統稅查驗所之佈告

財政部捲菸統稅處滬南查驗所昨發佈告云、為佈告事、查捲菸統稅、關係國家收入、查驗自應嚴密、本所職司所在、當茲整頓伊始、首在緝私杜漏、惟查南市毘連租界、時有大批散菸、運入華界、既不裝列成箱、又無其他證明已經納稅、究竟是否偷漏、實屬無從辨別、若不稍予限制、深恐影響稅收、茲特擬訂查驗辦法如左、俾資遵守、合亟佈告各菸商、一體知悉、此佈、計開查驗捲菸輸運辦法、（自佈告之日起施行）一・現在印花係貼箱面、滬南批發號家、概須整箱運入華界、不得中途拆裝、一・華界菸商、購買零盒散菸、須在華界內批購、不得向租界販運、易致混淆、違者即照私貨緝罰、一・本所查驗箱花、如係落地銷售者、均須報由本所及就近分所驗明、蓋戳發銷、如係運銷他埠路經本所區境、須花照相符、由本所或分所蓋戳驗訖、以資識別、一・各種烟牌、不得混雜裝箱、如發現箱貨不符、或粘以舊印花之箱重裝、係意圖朦混、立將該菸充公、并拘店主懲辦、中華民國十七年三月十三日、所長林紀澤、

◉滬南查驗捲烟拘禁店員之請願

滬南滬北兩烟兌同業公會、以滬南查驗所、連日檢查漏稅捲烟、將西門魁和泰・縣橋王長豐・等號捲烟扣留、并將店員拘禁於公安局、該會等認為各捲烟廠、均有駐廠委員監察印花、如有漏稅、應先向駐廠委員查詢、不應舍本求末、扣烟拘人、昨特分別備函、推派沈維挺・楊炳泰・陳瑞慶・戎光前・等代表、持函面謁國民政府捲烟特稅總局謝作楷局長、要求釋放店員、並還捲烟、

◉上海箔業停市後之通告

江浙箔業公會聯合會、昨據上海箔業公會函開、以箔類特稅局、

前攤徵查存貨、暨辦分呈國民政府財政部蘇省政府省財廳、請求免予重徵一節、業蒙當局體卹、准免重徵、已令江蘇紙箔稅松滬分局、轉飭箔商知照等因、茲錄該會原函如下、逕啟者、案奉江蘇全省紙箔稅徵收總局訓令第三十九號內開、案奉江蘇省政府財政廳訓令第一二五二號內開、案奉國民政府財政部批、據呈、請飭令江浙箔類特稅局、對於蘇省紙箔稅局已經收稅款有運單之貨免予重徵、由奉此呈悉、所陳蘇省紙箔稅局已經收稅款有運單之貨、江浙箔類特稅局應免重徵一節、應予照准、候令行該局遵照辦理可也、此批等因、奉此案前據上海箔業公會具呈到廳、即經據情轉呈財政部并批示在案、茲奉前因、合行訓令該局長、即便查照、轉飭上海箔業公會一體知照、此令等因、奉此、相應函達貴會、即希查照轉知為荷等因、查案奉國民政府財政部批、轉飭箔類特稅局准免重徵在案、本會除已向江浙箔類特稅局嚴重交涉外、合函布告本會各埠商業、幸祈注意此項令文、勿再任其苛擾、及認罰等情、諸希泥鑒、相應奉達、諸希查照為荷、此致江浙各埠同業諸君公鑒、三月二十三日發、

立志戒煙者之福音

威利糖絲

戒煙神品世已有定評上海工部局化驗性質王道與衆完全不同欲試服者將此廣告剪下到本公司面索奉贈樣品一包外埠函索附郵票二分

▲價目大盒一元六角小盒四角

上海廣東路四號 福美貿易公司

5041乙

避孕粉

節育 ○一料四元停經或已受孕者服千金通經丸

此粉有節育避孕之功效無損之婦女服之雖生產素密者服一料立即停孕而強如常日後要受孕者仍能復產 每盒五元

白濁丸

包好 小便淋濁白濁、已久初起者服之三粒立止、每粒五元 體虛陽痿男子早洩遺精不竪而不堅者服之能振作精神

壯陽粉

外用 ○二元女用有利合香四馬路中西大藥房

大聖藥

如無效驗包退還洋

▲保育麟

此藥專治精滑早洩陽萎性減服之能使精強有力

愉快器

八角 特種子宮保溫器專治婦女一切痛症每具大洋三元

▲防毒美人趣 溫柔靈寶粉

此粉男女久用能防各種花柳毒每盒一元 上海法租界薩坡賽路西門路西成里念二號 ▲郵票精殺菌上海每盒一元德商愛立司洋行啟

大減價

美國西洋野參 正北特產

愛字每兩市價八元 減價洋四元
比字每兩市價七元 減價洋三元半
西字每兩市價六元 減價洋三元
地字每兩市價五元六角 減價二元八角
西洋參大尾及小尾 減價每兩三元至一元止
西洋參粉每瓶二元 減價一元五角

朝鮮政府監選原料高麗參

天字十五支及二十支「齋完」
天字三十支每兩市價六元 減價洋三元
天字四十支每兩市價五元 減價二元五角
天字八十支每兩市價四元 減價大洋二元
高麗參尾每兩市價一元正
高麗參鬚每盒市價二元
高麗參特價每兩洋一元至一元五角止 減價一元五角

上海四川路一一二號

美商三德洋行啓

電話中七〇三一號

◉日暉港船戶請撤消划船捐分局

日暉港各船戶為反對划船捐一事、昨具呈市政府、請求令飭財政・公用・兩局、嚴令停止征收、原呈云、「上略」竊商等傭運各貨、皆農商等家之日用品、並非划船專做濟渡生涯、地方上人人皆知、且日暉港中河道面積、極為狹小、又一里五橋、更無須擺渡、奈承包划船捐者、近忽在日暉港設立划船捐分局、每月每船捐大洋五角、於不在擺渡地點、與非擺渡之船商、抽五角之划捐、於法於理、均屬不合、統一捐局、對於商等之小船、祇收二角、划船捐局竟收五六角、不當捐者及大於正當之統一捐、實有所不甘、商等船非划船、日暉港又非划船停泊之所、划船捐之設局、可謂毫無根據、毫無理由、商等一致反對、誓不承認、為此環請令飭財政公用兩局、將在日暉港分設之划船捐局嚴令撤銷、以維勞工而免流弊、致與統一捐抵觸「下略」云、

◉國府決定改善禁烟辦法

中華國民拒毒會、昨接國府委員張之江來電云、上海中華國民拒毒會李會長登輝兄・鍾總幹事可託兄・均鑒、書悉、佩甚、當將此問題提出國府四二次政治會議、議決籌備組織禁烟委員會、推之江擔任起草、刻正在進行中、國府對於禁烟事宜、認為關係重要、諸公對兄等拒毒熱忱、極為欽佩、務希兄等對於禁烟拒毒統籌大計、有何建議偉論諸稿件、尚希源源見示、毋任盼切、張之江元印、關拒毒會方面、以糾紛多時之禁烟問題、已有解決之希望、即將聯合各界、一致督促政府、使此項組織、早日實現、整飭烟禁、俾達肅清之目的云、

◉特別市禁烟檢查所之委定

江蘇全省禁烟局、為嚴密稽查起見、已呈請財政部、在上海特別市範圍以內、設立檢查所六處、業已委定閘北主任蔣心田、南市主任李秉誠、北新涇主任周少雄、閔行主任張稼藩、爛泥渡主任戴友士、洋涇鎮主任許大中、各所尚須設雇員及辦事員多人云、

◉甬同鄉會函請各隊長積極徵求

甯波旅滬同鄉會第六屆徵求會員大會、自開幕迄今、已徵集三萬三千餘分、其徵各隊長之關懷桑梓、熱心會務、茲總隊長徐慶雲總參謀秦潤卿二君、以現距閉幕之期、僅有旬餘、昨特函各隊長積極徵求云、敬啟者、本會第六屆徵求會員大會、業於三月十日舉行第二次揭曉、連獎分在內、共徵集一萬一千五百五十分、賴各隊長之熱忱贊助、始克臻此、私心慶幸、非可言喻、惟本屆徵求期僅一月、分作四次揭曉、今距閉幕之期、僅有旬餘、第三次揭曉、已定三月二十一日舉行、光陰迅速、轉瞬即屆、務希先生繼續贊助、迅予進行、細大不拘、多多益善、想台端樂善爲懷、當荷俯如所請、附奉各隊成績表一紙、至希察收云云、

◉女青年會今日第二次徵求揭曉

女青年會聯合徵求會、定於今日（星期五）下午、舉行第二次揭曉、四時半、在博物院路報告徵求數目、比賽進行、五時在圓明園路十八號、有同樂會、秩序中有茶點及美國學校學生演唱紅人歌曲云、

◉錦綸綢商公會開會紀

錦綸綢商公會、於三月十三日、召集會員大會、到會者大新・大經・九大・天福・維大・老介綸・福昌・長豐・天豐・九福・日新・三益・老嘉福・裕康・裕新・大康・振大・正泰・美大・大昌・惠成・天錦・馬源豐・錦綸・老天盛・鴻大・等代表陳靜安・沈承甫・王延松・顧洪培・鄔志豪・蔡毅之・陳韻笙等八十餘人、即席公推王延松主席、報告開會宗旨畢、即由沈承甫起謂、老九章隨報分送傳單、損害本公會全體會員之名譽、影響營業、事關重大、本會須保障同業之責任、應討論對付辦法、繼由陳靜安・顧洪培・陳韻笙・等次第發表意見、全場一致、異常憤慨、即席議決、組織委員會、依法進行、當席推定沈承甫・陳靜安・顧洪培・陳韻笙・王延松・五人為委員、非達到追償損失之目的不止、旋討論二五庫券問題、衆謂前敵軍餉孔急萬分、本公會自當盡國民之天職、一致努力認購、以冀北伐早日完成、議畢散會、

◉商總聯會開會紀

上海各路商界總聯合會、昨日下午七時、開第七次執監聯席會、到三十餘人、公推鄔志豪主席、鄭葆元紀錄、㊀恭讀遺囑、㊁報告往來函電、㊂認募二五庫券事宜、公決由本會前推十五人積極着手進行、并輪流出席特區辦事處、會同總商會・商民協會・代表・辦理一切、并定於月之十八日、開特區三商會代表會議、所有各事、均交該處辦理、㊃十六日在上海總商會舉行會員大會時之職員、推定如下、（主席團）鄔志豪・王漢良・錢龍章・胡鳳翔・司徒尚榮、（紀錄）曹志功・陶樂勤、（招待）該各路代表擔任、（會場布置兼庶務）許雲輝・張賢芳、（經費）由二五庫券會計委員顧馨一代墊、㊄天潼路商聯會推陳廣海出席本會、公決通過、滬北六路聯會推成燮春出席本會、公決通過、議畢散會、

◉建設廳解釋繭行帖費之通令

江蘇省政府建設廳訓令各縣政府文云、為令知事、案據丹徒縣建設局長呈請解釋繭行條例第四條疑義四點等情、分別解釋如左、一・所載已設立繭行之烘繭量、如超過本地產繭額二成以上一節、指全縣已經設立之各繭行烘繭量之總數、超出全縣產繭額二成以上而言、二・已納帖捐五十元、是否仍須納帖費二十元一節、既遵第四條之規定、單灶每乘已納帖捐五十元者、則第六條之帖費、當然毋庸再納、三・須納帖捐者、是否指新設繭行而言一節、當然指超過二成以上之後呈請添設之新行、須照本條之規定繳納、四・帖費與帖捐之時效如何、是否每年繳納一次一節、帖費帖捐、同為領帖之費、繭帖無期限、毋庸年納一次、以上四點、除指令並通令外、合行令仰該縣長即須知照、此令、

◉江浙漁會歡迎新局長

江浙漁會及魚民呈請安公所昨發一電、歡迎新任江浙漁業事務局長吳啓鼎、原文如下、得悉先生榮長漁業事務、逖聽之餘、無任欣幸、漁業為民生國計所關、先生又為吾黨忠實同志、必能為兩海漁民造福、馳電陳賀、并表歡迎、

◉漢冶萍碼頭封鎖解除

中國新聞社云、據日人消息、浦東漢冶萍碼頭、於五日、由公安局警士奉稱奉衛戍司令部之命令、復行封鎖、事後日總領事館、再三抗議、最近衛戍司令部正式照會、已於十三日、令公安局解除封鎖、將該碼頭開放云、

◉將有日飛機來滬

上海泰晤士報云、上海大阪間第三次試驗之日飛機、現定本月二十六日自大阪出發、中途在福岡停留一宵、翌日飛行抵滬、在滬休息二日後、三十九日起航、三十日歸抵大阪、駕駛員二人、以安部氏為主任、機師三人、有米澤氏藤本氏等、機中共乘此五人、

▲尚有本埠新聞轉入後頁

她嬌滴滴美麗動人

皆因她善於修飾、而有鑒別貨品美惡之能力、她知道雙妹老牌茉莉霜之優美・是有益於皮膚故常用之、然後有如此之美麗矣・

雙妹老牌茉莉霜

價目
四安士 每瓶九角
大號 每瓶四角八分
二號 每瓶三角
三號 每瓶一角八分

本行暢銷卅餘年各省均設枝行各埠廣洋貨店均有發售

廣生行有限公司啓

本埠新聞二

◎姜阿興案關係人已解法院

姜阿興被毆身死案內關係人巡官王嘉安・巡長盧海亭・巡警徐永學・杜宗緒・杭九如・等並工人朱阿大・呂來發・馬阿海・等八名、業於前日午後、由衛戍司令部解送地方法院、即由王檢察官開庭預審、詳細鞫訊、逾二小時之久、結果、判令將所有巡官・巡長・巡警・及三工人、一併拘押、聽候偵查、所有各該巡官長警、等制服皮帶、均一律解除、分別禁於看守所、昨日午後、又傳集絲綸廠工人八名到院預審、聞其結果、因案情重大、尚須調查證據、以憑法辦、

◎鼎新旅館暗殺案續聞

▲李寶祺昨亦身死

前日上午、福州路鼎新旅館十四號房間、發生暗殺案、兇手兩名、均皆逃逸、已紀昨報、被殺者五馬路北新書局主李仲丹、當場殞命、其餘李寶祺・祝兆同・各受槍傷、送往仁濟醫院療治、延至當晚七時、祝兆同又因傷重身死、而李寶祺則於昨晨七時逝世、此三人乃同歸於盡、其尸骸均由該管老閘捕房次第車入虹口斐倫路驗尸所、十一時臨時法院委派葛世勳推事蒞所、檢驗一過、升座公位、先由西副捕頭與西探長奎爾報告出事後調查情形、謂李仲丹係江陰人、任常錫交界處之青暘鎮鄉政局局長、近因澄錫各處、迭遭共黨匪徒蹂躪、爲保衛閭閻起見、特設立保衛團、舉辦清鄉、以缺乏軍裝、由祝兆同・李寶祺等來滬採辦、寄寓福州路鼎新旅館之樓上十四號房間、李仲丹亦陪同住宿、昨晨九時許、有一穿長衫一穿短衣者、闖進該室、開放手槍數響、李仲丹當場飲彈殞命、祝兆同・李寶祺・則皆無傷、後亦相繼故於醫院、捕房得報、即往該旅館調查、於該房內檢得子彈殼數枚、及李等所購毛瑟槍十支、與機關槍之發票、並電報一紙、該電係江陰拍來、報告匯款三千五百兩之事、又該房內有小皮箱一只、察其狀、似曾被人撬開者、箱內並無銀錢、惟檢查死者李仲丹身畔、則有鈔洋四百元云云、隨將所得各項物件、逐一呈案請察、繼由該旅館茶役周阿二投稱、在鼎新爲茶役、已有八年、祝等皆係老客人、故其滬地友人頗多、時有人來會晤者、探訪之人、有穿便衣、有穿軍服、我等並不十分注意、昨晨來兩人、一長衣、一短褐、同入十四號房間、旋聞槍聲數響、約歷數分鐘、該兩人奔至樓下、從三馬路方面逃逸、樓上共有室七間、派茶役兩人承值、是時另一茶役已下樓取水、故樓上僅我一人、因兇手執有手槍、故我亦不敢聲張、事後據樓下茶役言、該旅館門首、尚有兩人徘徊、後乃共同逃逸、至寓客之小皮箱、曾否開過、我殊不知云云、又由死者李仲丹之弟小芳・祝兆同之弟兆奎・李寶祺之堂弟耀卿等相繼到案、請求嚴緝兇手懲辦、葛推事諭令該戶屬分別具結領尸棺殮、並仰捕房緝兇、務獲訊辦、

◎店主毆斃學徒之報驗

西門外方斜後路一百八十六號開設銅匠作之南京人黃自敬、前日將其十四歲學徒三小弟痛毆、竟被當場毆斃、適爲鄰居同業工匠夏鴻生所悉、報告偵探夏某、前往干預、黃自敬乘間逃去、乃將黃妻黃氏拘入二區、昨日解送地方法院、由魏檢察官研訊後、判令黃氏收押、旋二十五保十三圖地保亦具呈報請相驗、奉諭候派員蒞驗、

◎管金山昨日出殯

江蘇全省禁烟總局查緝員管金山、日前被人暗殺、於昨日下午一時、該局局長秘書長各課課長課員等、在招商局八號棧房公祭、一時半發引、殯儀甚盛、民國路總局及查緝股辦公處、均設路祭、靈柩暫停鎮江公所、又查緝員蕭守裕傷勢日輕、大約半月後即可出院、

◎許潑潑被槍傷斃命案之研訊

▲問官將親自調查

滬北引翔港九間地方、有許姓一族、大半爲羽士生涯、有許康康之十四歲兒子許發發、於去年八月十七日、跟隨堂兄許興興等出外拜懺、回家已過午夜、行至陳家頭地方樹蔭處、突有槍彈飛來、致將許發發擊中要害、送入醫院、當時即斃、旋由臨時法院驗明、次日忽有廿六軍稽查處拘獲許文文一名、惟旋又釋放、許康康心不甘服、控告於衛戍司令部、於去臘會同捕房、將許文文拘獲、解送司令部、發交上海地方法院訊辦、業奉預審終結、提起公訴、昨日上午、由沈推事開庭、隔別審理、被告許文文稱、許發發是堂弟、並未打死伊、且當時亦未知悉、直至翌日被捕始知、但因冤屈所以即釋云云、原告許康康供稱、兒子許發發被害後、翌日傍晚在家收殮時、由廿六軍將許文文解來、說我子是伊所殺、許文文並拔伊叔許毛毛由羅甸生處借得手槍一支、唆使殺害我子、因許文文前因竊物、被我告於前地方廳、所以有仇、但許毛毛則並無仇隙、後來稽查等即將許毛毛捕去、刑王子祥茶館內私和人命、拏了二百元去、即將人一併釋放、許文文在我家中說是伊殺我子的話、有趙茂來・許太太・尹金福・許興興、瑞見的云云、證人趙茂來供、住九間內、種田、許發發死後、我於十八夜裡去看見有兵及穿長衣者、將許文文押來、許文文說許發發是由許毛毛教伊殺的、當將許毛毛提去、以後不知云云、許大大供、爲道士、許發發是胞姪、許文文是堂姪、八月十七日、許發發死後、十八日正在收殮、廿六軍稽查將許文文解來、許文文說是許毛毛教伊殺的、當將許毛毛提去、後來以三百洋錢私和了事、問許文文爲何要打死許發發、答、以前有些仇恨、現在想謀家產云云、尹金福供爲成衣匠、十八日在許家相帮、看見許文文雙手銬了、由幾個人押來、許文文手中並拏殺人的手槍一支、傳說許發發是我殺的、官云、你們的口供、並未對好、本院方才問許大大、趙茂來等、均說手槍是兵拏的、兇且犯人手中亦不容拏兇器、你以爲打死人、兇器當然他拏、不知捉獲後、兇器已經歸公、尹金福不答、許興興供、爲羽士、許發發是我堂弟、八月十七日夜間、在陳家頭做生意、走到陳四房花園、忽見槍從西面來、發發第一個走、以被擊中倒地、後就送醫院醫治、不救而死、第二日、我同堂叔許大大、一起到錢家宅生

白濁　國手

四川路寗波路轉角姚爾昌博士專門白濁無論新老各症及遺精因效電療或用手術立見奇效保證根治金從廉如有報保鑑可愁後附診人及親友皆蒙醫愈○吳耀廷誌謝

呢帽危險

近開各處發現秘密此種呢帽陰謀擾亂欲避危險本廠自造完全國貨福利老牌忠實同志認明商標

戴的呢帽共黨暗號海外製造害人不少國貨呢帽呢帽草帽出品最好人人知曉如蒙賜顧謹防假冒

呢帽種類　●三星牌　●全福牌　●托力克　●五卅紀念　●中山紀念

草帽種類　●三星　●全福　●五卅紀念

總發行　法租界民國路　徐福記　電話中央二九四六

本埠分銷處　泰興　豐泰　大　勤和祥　協利祥　潤昌　森康　廣成　永昌

外埠分銷處　南京　劉源興　永昌祥　姓成　復和永　常州　廣成　洋泰　永　無錫　周豐泰　裕康　寶生　求新　張同興　杭州　五卅社　興華永　石硤　晉昌泰　大興恒　天津　嘉興　久　售品所　同福昌　陳元生　漢口　恒豐　發生　怡裕永　大春

上海美租界岳州路　中國福利製帽廠謹啓

奇異　GE　老牌

凡燈泡上有奇異商標者○必爲優美可靠之燈泡○

C 171

奉贈幻具

本會幻術科現已發表今爲供同好起見特提出一萬份如附郵票二角即將第十八種之最有興趣之奇妙幻具奉贈一份另有幻術科章程索閱附郵四分即寄上海老靶子路天福里中華學藝會幻術科啓 1846

贈

農林園藝

精美目錄說明如蒙函索即奉上　字寄申下NO2

江蘇・鎮江・姚一灣・森牲園農林公司

全昌銀樓　紅藍翡翠寶戒　每只十元

本號專售全銀鑽珠翠寶石真金鍍紅藍各種寶戒五光十色新出時樣花戒翻身戒照戒結婚戒嵌子戒應有盡有價廉物美無出其右如蒙賜顧請臨上海英界三茅閣橋西愛多亞路一八四號

全昌首飾眼鏡號啓

（上略）時回來、所以許文文拔槍及婦傭言語、我不知悉、官云、許大大說在家中看見鬧見、如何又說同出同回、而他看見你不看見、細見矛盾、乃許大大稱當謂一同回來、在王子祥茶館內看見的、但實之許興興、則供仍不知道、官乃問錢根林供、住高郎橋北南行、爲羽士、八月十七同許發發許興興一起做生意回家、在陳四房花園地方、有槍彈飛來、將發發打傷、即送醫院而死、以後即不知底細、至此、官又問許康康究竟許文文捉解到家、許大大許興興在家否、答、實是在家親見的、官又問許文文八月十七日、你在何處、答、住在許大官家、是晚五時、即去談談說說、即行安眠、明日三時被捕、並未離開到許康康之地方云云、官以本案人證所供、其事實供詞、均極不符、爲慎重民命起見、所以詢問是處路徑、問官將親自實地調查、暫不作結、義務律師並稱、對於屍體應查問租界究竟爲何種槍彈所傷、問官稱許、遂退庭、

◎追悼崔茂林之佈置

市公安局特黨部、訂定三月十八日上午十時、在閘北更新舞台、開會追悼捕盜殞命之崔茂林、四區公安局進函後、特於昨晨、召集全體巡官巡長、開會籌議佈置會場、及屆期一切進行招待等事務、由梅署長主席、當即議定派四區一分所吳巡官、工務局李巡官、本區程巡官夏巡長、四人爲佈置會場專員、及臨時調度一切、至招待來賓等項、則由本區一區三所之全體落班巡長擔任云、巡長以下、屆時到場行禮後、即各歸區所、以重職守、議畢散會後、各專員又在巡長室內、商及搭蓋東西素牌坊、與訂紮花圈等各項瑣事而散、

◎彭星階作古

廣東大埔同鄉會會長彭星階君、爲人樂善好施、平生事業宏偉、多爲社會所稱道、中年宦游浙贛、有賢令聲、歸來後灰心仕途、營商滬濱、極力提倡實業、創辦愛華香皂廠暨星華襪廠、不數年成績斐然、今春精神漸弱、多病纏綿者累月、不料延至古曆二月二十三夜亥刻逝世、彌留時尚復向子及孫、諄諄以行善節儉爲訓云、

◎金國寶展期赴歐美考察

大學院財政部派經濟學專家金國寶赴歐美考察會計事業、前以目疾、改期放洋、今仍未痊愈、今日十六日不能成行、已改期三月三十日放洋云、

◎工統會消息

▲賀電　上海工統會以戴季陶方子樵親膺國民政府軍事委員會政治訓練部正副主任、昨日特代電賀之、原電如下、㈠賀戴季陶電、南京國民政府軍事委員會政治訓練部戴主任鈞鑒、我公黨國瑋才、主任政治、以道德之權輿、作軍民之模楷、舜見新猷丕展、治理日臻、凡隸仁帡、孰不歡忭、專肅電賀、并叩任祺、上海工統會叩咸、㈡賀方子樵電、南京國民政府軍事委員會政治訓練部方副主任子樵鈞鑒、我公榮膺錦命、益副具瞻、懋展宏猷、以匡黨國、敝會夙承指導、自切楷模、企仰鴻圖、無任燕賀、上海工統會叩咸、

▲調查部　俞霖生一案、前往調查、茲據報告、據俞霖生稱、撲擊茶工會優良工友、組織工會、並無不合、且我與工會毫無關係、有何撲新粵灶海之事、又據該會劉菖昌吳伯超程灶海等聲稱、本會改組有三五反動分子、被我們逐出、故在外冒名發信、破壞本會云云、俞霖生今已登報聲明、書信往來、親自簽字蓋章、方爲有効云、

▲護工部　㈠上海全滬絲廠職工聯工會、以前據滬東第一業務工會具報、爲同豐永絲廠工友王釗豪同志因病請假、廠方不諒、將其開除、呈請派員向廠方交涉、護工部長汪醒鄰、會同全市絲廠業聯工會主席委員魏乾三・黃鳳蘊・兩同志、往上海全市絲廠協會常務委員沈驊臣君處磋商王同志復工、後經沈委員向廠主方面商議、磋商結果、朱廠主容納復工、並由絲廠協會沈驊臣委員備函前往復工、王釗豪同志已於昨日持函到廠照常工作、本案完全解決、㈡上海華洋布染職工第七分會、爲時新綢緞洋貨局開除工友、請派員交涉、汪部長派王也恩同志前往交涉、日前接該店復函、謂因營業清淡、開支浩大、確有不得已之苦衷、因而解僱、今遵照條件、津貼該工友工資二個月、已領到津貼二個月、本案完全解決、㈢南區襪廠工會爲同濟襪廠不履行條件、託故虧本、以致工人要求增加工資、完全否認、前經該工會調解無効、特呈本會、請求交涉、汪部長派陳琦徐百祥兩同志前往交涉、經陳徐兩同志再三勸導、雙方以折中辦理、至工資一層、每打線襪工資、按照七角五分、比較原工價七角、增加五分、結果、雙方同意、當由勞資雙方簽定契約、本案完全解決、㈣南區襪廠工會、爲緯通襪廠、不准工人加入工會、請求交涉、汪部長派陳徐兩同志前往該廠交涉、經陳徐兩同志開導、廠方以工人加入工會、對於廠方並無損害之處、廠方亦深明大義、聲言以後決不阻止、再以該廠工資頗爲微薄、所有該廠各工友每人應繳會費、亦由該廠擔任付繳、設或工會遇有一切會務等事、由廠方准工友二名前往出席、至工資一層亦照給、雙方同意、簽定條約、完全解決、㈤上海布廠女職工會、爲陸三寶等向該工會無理要求、經本會調解解決、昨日報載爲布廠女工一分會係北區區聯工會報告之誤特爲更正、

◎滬北商聯會請疏濬俞涇浦

滬北五區商聯會爲俞涇浦疏濬事、呈市政府文云、呈爲呈請事、竊上海自市政府成立以來、賴市長暨各局局長擘劃經營、瀕見端倪、總理大上海之計劃、已不難短期實現、惟開闢市場興築馬路鑑頓稅收扶植工商諸要政、業經次第籌議、獨於水道交通、曾未顧及、殊爲缺憾、茲據敝會監委汪瑩農等、以閘北俞涇浦即虹橋江、近年河身淤塞、阻滯水運、商賈居民均感不便、提議呈請鈞府、轉飭工務局即日派員勘測、估計工程、迅予疏濬、以利交通、而重衛生一案、經衆議決照辦、竊查俞涇浦即虹橋江、由大場眞茹江灣等處、直達黃浦江口、爲上海北市水路通商唯一要道、原與蘇州河並駕齊驅、乃年來日益淤滯、商賈視爲畏途、未免相形見絀、其原因則以政局多故、無暇通濬所致、現在市政進行不遺餘力、滬北商業已復舊觀、修築馬路與疏濬水道自應兼籌並顧、況該浦所經橫浜橋邢家木橋虹江橋一帶、均係商業繁盛之地、全市陰溝排泄積水、又爲總匯之區、若不從速通濬、不特於商業運輸、大有妨礙、關於市民衛生、尤多影響、蓋目前往來船隻、非值大汛不克通行、多數即停泊江面、以致河水益覺淤濁、穢氣上蒸、不堪向邇、而工務局又在大修陰溝、將來排泄出處、勢必捨此莫屬、炎暑瞬屆、深恐釀成疫癘、綜之非速通濬、不足以防患未然、而利濟交通云云、一面並函請公安局先行取締河面久留之紅北小船云、

◎腿業請修改勞資仲裁條例

北河南路腿業商民協會常務委員胡芾之等、昨因勞資仲裁條例、已由法制局在起草中、特電陳意見云、南京國民政府法制局鈞鑒、報載勞資仲裁條例草案、已經政會議決、交由貴局審查、業經規定精神、另擬立法原則、重加修正、俾臻完善、具見審研精詳、鄭重其事、以殺以息、惟查草案所載如五十五五十七二條、似涉偏頗、易釀爭端、利害所關、不敢不言、案草案第五十五條所載各節、僅以限制爲事、而無懲戒辦法、已覺不能收兼籌並顧消弭隱患之效、且限制者僅僅數端、尤於事實未全切合、近頃上海特別市農工商局所訂勞資調節條例、對於取締一節、條舉各端、尚能適應環境、似可取資參照、以爲一助、並希嚴訂懲做辦法、以防患於未然、又草案第五十七條所載、似有獎勵罷工傾向、蓋在勞動者或勞動團體、其所提條件、未必悉爲合理、以此而遭拒絕、其故不在資方、今規定給以罷工期內之工資、則行見無理、要求層出不窮、而罷以該條爲根據、勢必引起無窮之糾紛、又如加薪一節、亦未有明文限制、足以助長好利之心、一之不足、可再可三、勞資前途、可勝殷憂、故應請規定加薪標準及加薪限制、以防止無厭之求取、以上二條、關係勞資糾紛者甚爲重大、務懇貴局於審查之際、加以修正、實爲工商之幸、上海特別市火腿業商民協會常務委員胡芾之叩刪、

◎振華堂洋布公所改推代表

振華堂洋布公所、致總商會函云、敝公所往推代表出席貴會者、爲余葆三・顧子槃・周渭石・三君、茲周君事冗、不能常時出席、特將陳君松源推補、除余顧二君台銜牌號、已開在案外、特將陳君松源履歷錄奉如下、陳君鄞縣人、年三十七歲、豐大洋布號、通信處甯波路、

◎三民導報擴充先聲

南京三民導報、爲胡大剛所創辦、自去夏發刊以來、因消息靈通、紀載翔實、是以未及一載、銷數已達萬餘、確爲首都唯一大報、茲悉該報經理胡君、爲求本報材料豐富起見、定於四月一日起、將原有報紙、大加擴充、增多篇幅、爰會委託該報上海分館主任孫藝花、向成昌機器行、添辦大號印報機一架、以及新銅模鉛字等、

◎裕昌祥擴充開幕

南京路巡捕房對面裕昌祥呢絨西服號、創設十餘載、營業發達、今復大加擴充、改造門面、刷新內部、昨日竣工、氣象一新、特將新到大批呢絨陳列一樓、另闢批發部招待同業、廉價發售、又爲顧客便利計、預製洋裝數百套、另闢現成西服部、減沽出售、價自十餘元起、各種呢帽及西裝飾品、皆一九二八年最時式樣、無不貨實高尚、售價低廉、爲擴充開幕之紀念云、

◎別世培洋行派員赴甯接洽

專售無烟彈鋼甲之別世培洋行、近因總擬南京方面軍警紳商各界、爲鋼甲事、紛紛來函敦促、派人至京、接洽購置手續、聞該行經理趙氏、定於明日（星期六）早車、偕同別世培本人、前赴首都、償寓中正街西成旅館、俾得與各界接洽、并當衆試驗射擊、以證明其鋼甲確有抵禦槍彈之能力、但因本埠交易甚繁、不克在甯久留、擬於次日晚車、即行返滬、

◎大批新幣由杭運滬

杭州造幣廠所鑄中山銀幣六十萬元、昨午由杭運滬解往中國銀行、以資應用、

◎公安局呈請救火規則

保衛團及公安局黃石浮王棟呈衛戍司令、擬訂救火規則、以便行施職權、以後凡遇火警、警察應距離救火事以內五丈、保衛團距救火車以外五丈、各不妨礙、以便服務、聞已由司令部核准矣、

◎小南門外昨晨火警

昨日上午六時許、天將黎明、滬南小南門外大街佛閣西首永昌押店樓上、忽然火起、頃刻成災、冒穿屋頂、警鐘樓近在咫尺、立即鳴鐘告警、俄由水神閣南區等之消防隊驅車到場、接水澆救、約歷二時許始熄、計焚去該店樓房及比隣永昌分設之舊貨店・華昌祥機器成衣店・等前後六七幢、當由該管一區第三所傳店主到所詰問、據稱洞庭山人、已開設二十餘年、此次焚去受質貨物、并衣服所有衣飾、前數在三萬金左右、損失已鉅等語、奉金所長諭飭暫行交保、候飭傳事送市公安局第三科訊核、

◎法租界昨日兩火警

法新租界福履理路某甲所住之草屋內、於昨晨半點時、不戒於火、又白爾達路錢家宅金記牛奶棚後面某乙住居草屋、亦於昨日十二點半時失火、先後由救火會得悉立驅皮帶車、趕往救熄、

◎昨晚倍開爾路盜刦傷人

昨晚八時左右、倍開爾路仁壽里口一千二百十一號及十二號門牌仁大新南貨號、突來盜匪三人、闖入店堂、一盜即將店主湯仁達執住不放、賬房馮琴樵見狀、即向盜狂呼何事何事、盜等不覺大怒、即由兩盜各用手槍、朝馮琴樵開放、兩槍中馮頭部、立即倒地不語、店主湯仁達乘機掙扎兎脫、逃上樓去、狂吹警笛呼援、盜等聞聲心虛、未肆搶劫而逸、傷者由提籃橋捕房一三四七號華捕送入同仁醫院救治、惟頭部受傷極重、腦漿溢出、恐有性命之虞云、

◎刦案併誌

▲東西華德路　昨晚七時三十分左右、東西華德路四百二十九至三十號門牌、侵入七盜、三人執有手槍、刦去鈔洋四十五元、逸去無蹤、

▲墨克登路　昨晚八時五十分左右、墨克登路二百四十六號門牌、突來四盜、一執凶器、搶去鈔洋三十四元而逸、

▲南京路　昨晚八時半左右、南京路五百二十一號高三益紙號、侵入四盜、三人執有手槍、刦去鈔洋九十一元而逸、

▲浙江路　昨晚十點三十分、浙江路三百五十號、侵入二盜、一持手槍、被搶去洋五十元、

▲福建路　昨晚十點二十分、福建路四百七十號、侵入三盜、一人持手槍、被刦去衣服銀洋共值九十八元、

◎煤炭街昨晨之刦案

城內敬業路煤炭街三十一號門牌薑克仁家、於昨晨三時許、先有盜匪一名、撬開樓窗鐵柵門、再入內開直大門、放進盜匪五名、各持手槍盒子砲、將事主全家驅入樓上西廂房、並派一盜執槍監視、嚇禁聲張、然後由各盜翻箱倒篋、開始搜刦、計被刦去眞珠頭面一副、大小珠釧各一隻、小鑽圈一副、小鑽戒一隻、鑽鐲寳戒一隻、寳珠四百粒、金表一隻、金釧一副、金鎖片一個、金練條一條、金雞心一個、洋金戒一隻、九成金表一隻、銀表一隻、珊瑚粉匙二隻、金圈一副、珠圈一副、銀押髮三隻、現洋三十餘元、各盜得贓後、即開大門而逸、事後經由事主薑克仁開具失單、投報特別市公安局一區二分所、請爲查緝贓盜云、

◎文明戲子強姦六歲幼女

神仙世界游戲場四層樓文明戲班女演員沈孝先、於十三號午後一時、至同居新閘路三十七號門牌婦人孫潘氏之六齡幼女毛媛、赴該游戲場遊玩、至夜歸家、初無異狀、睡後孫潘氏見其女兒褲有血跡、因詰之、女支吾以對、翌晨又嚴詞盤問、女始言被該游戲場演唱文明戲之二十三歲本地人吳一容強姦所致、氏即投新閘捕房控吳強姦幼女、派包探王永俊與西探將吳逮捕、並送毛媛赴醫生處驗明下體、確已受傷、給予診斷書、昨晨、傳同被害人、將吳解送臨時法院、由推事林彪升座第二刑庭集訊、據孫潘氏訴稱、察出其女褲有血跡後、疑或被人毆打、當夜向女詰問、女初不答、我因時已深宵、恐小孩受驚、遂不之詰、昨晨、乃復嚴詰、女始說在神仙世界遊玩時、被吳強姦、業由醫生驗明我女下部受傷、今須送女再入醫院療治、請求嚴辦云云、繼由沈孝先供、與孫潘氏同居、而與被告同業、皆在神仙世界演唱文明戲、被告前曾到過我家兩次、故原告之女、彼亦相熟、是日我携毛媛至該場後、我即登台奏技、至薄暮六時唱畢、與毛媛步行歸家、並未見毛媛哭泣、當五點鐘時、我見被告購買大餅、分給半個與毛媛、被告須毛媛往該場別部看飛飛國獻藝、至於強姦之事、我未目覩云云、據毛媛訴稱、係被告將伊拖至後台之擱樓上、該處置鋪絲床一只、遂被強行非禮等語、而被告吳一容則供住法租界華格臬路一百四十七號、對於所供、完全否認、林推事諭吳收押、改期再訊、

◎蓬萊女相士控訴華成公司

▲因美麗牌香烟內畫片擅印其影

本埠各烟草公司、對於香烟盒內所附之畫片、爭奇鬥艷、頗費研究、故年來香烟牌子之名目、層出不窮、良以此種裝璜、婦孺尤爲歡迎、亦推廣營業之一法、華成烟公司因他家畫片、大都取材於說部所印皆過去之人物、彼乃獨出心裁、悉用時裝女郎、印於烟美麗牌香烟盒上者、閒係呂美玉之倩影、其盒內之畫片、閒亦有戲裝者、惟時裝者皆爲女性、容貌妖冶、服飾麗都、積而聚之、不啻一幅百美圖也、星相家蓬萊女士、近見美麗牌盒內之畫片、有一女郎、其貌與伊相似、但該女士之廬山面目、早已售與某公司爲商標、華成印此影時、既未得第三者同意、又未經本人允許、是以蓬萊女士特延爲紀鳳律師爲保護其當事人權利起見、已具狀向臨時法院、對該公司提起民事訴訟矣、

◎男孩穿過馬路被汽車碾傷身死

工人李永標之五歲男孩李鶴興、前日午刻、因在楊樹浦路穿過馬路、被三六九七號汽車撞倒、碾傷腦部、當送同仁醫院醫治無效身死、由院知照捕房、派探將屍舁入驗屍所、昨午、由臨時法院委推事蒞所、驗明孩屍、諭令屍父具結領屍棺殮、訊據汽車夫陸賢卿所供、當因該孩穿過馬路、致被撞倒碾傷、以該汽車夫並無過失、免議、屍父旣稱貧苦、自向車主酌給撫邮、

◎孫夏民牙醫生診所遷移

牙醫生孫夏民、向設診所於南京路香粉弄口、邇因房屋關係、已遷移至南京路西段勞合路德鑫里口二樓、即中華照相館後面（電話中央六一六四號）照常應診、孫醫生前曾任職中華衛生教育會（對於牙科醫理治療手術、俱有深切之研究、與經驗之經驗、且爲）提倡口腔衛生起見、無論貧病拔醫補、診費概廉云、

兜安氏秘製保腎丸

此丸專治內腎虛弱之症極其效驗由此丸治愈左列各症者不勝枚舉洵治腎病之聖藥也

崇治

背脊疼痛　小便停住

腰穴酸痛　小便渣滓

風濕骨痛　小便淋漓

臀筋酸痛　小便不禁

麻木不仁　小便帶血

膀胱發炎　石淋沙淋

大脚風痛　小孩尿床

水臌腫脹　諸般弱症

各埠藥房均有出售　每瓶一元半每打十五元

上海江西路　商兜安氏西藥公司

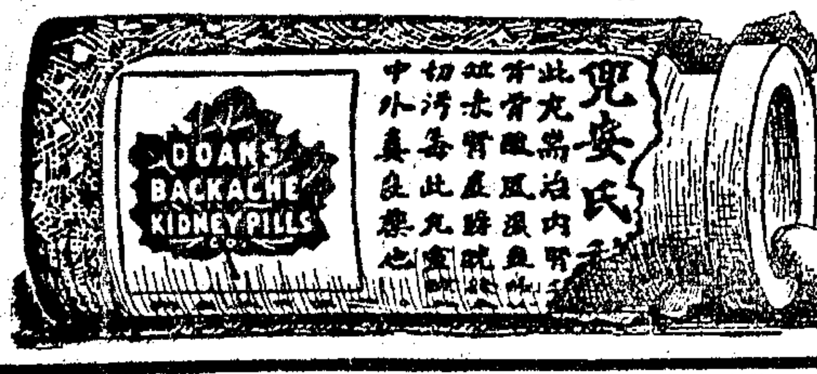

背痛累我

來函

▲誌謝　昨承郵務總工會贈十五年郵政事務總論一册、又承銀行週報社惠贈第五百四十號銀行週報一册、書此併謝、

逕啟者、茲閱貴報載有周善等七人、先後函控該會常務蕭水富陳寶友俞堯生等把持會務等情、敝會等並未列名函控、至希貴報將此函登入來函欄內、以明眞相、至紉公誼、上海市煤炭柴工會第一分會執行委員王金玉、周永金、李潮江啟、

公布欄

◎最高法院

▲民庭裁判案件　一湖南歐陽琳與歐陽胡氏因承繼涉訟上告一案（主文）原裁決廢棄本件應由湖南高等法院受理爲第二審審判　▲一湖南謝

等法院受理爲第三審判決▲一湖南周慶林與聶山訴訟上告一案(主文)原裁決廢棄本件應由湖南高等法院依法裁判▲一湖南何國勛與何陳氏因租谷及債務涉訟上告一案(主文)原裁決廢棄本件應由湖南高等法院受理爲第三審判決▲一湖南會和鄉與鄭國勛因墳墓涉訟上告一案(主文)原裁決廢棄本件應由湖南高等法院受理爲第三審判決▲一湖北黃治之與劉和陽因欠款涉訟聲請指定管轄抗告一案(主文)抗告駁回抗告訴訟費用由抗告人負擔▲一湖南楊時渠與楊陶氏因撤銷立嗣涉訟上告一案(主文)原判決廢棄發回湖南高等法院更爲判決▲一浙江趙爾先與趙根福因承繼涉訟上告一案(主文)上告駁回上告審訴訟費用由上告人負擔▲一江西姚贍陳與袁藝棠因賠償損害涉訟聲請一案(主文)本件聲請照准▲一江西姚贍陳與袁藝棠因離婚涉訟上告一案(主文)原裁決廢棄發回江西高等法院更爲判決▲一廣西陳賀氏與陳福興因舖屋涉訟上告一案(主文)原判決廢棄發回廣西高等法院更爲判決▲一浙江李景韓與沈雲波因存款涉訟上告一案(主文)原判決廢棄發回浙江高等法院更爲判決▲一湖北李循甫與許承林等因田產涉訟上告一案(主文)上告駁回上告審訴訟費用由上告人擔負▲一湖北常海浦與上海南紫債務銀行因賠償涉訟上告一案(主文)原判決廢棄發回湖北高等法院更爲判決▲一浙江朱繼滿與史榮藩因親子涉訟上告一案(主文)上告駁回上告審訴訟費用由上告人擔負▲一福建莊九發與伍王妃因債務涉訟抗告一案(主文)原決定廢棄本件上告由本院受理▲一湖南文楷臣與文先煌因承繼涉訟上告一案(主文)原決定廢棄本件應由湖南高等法院受理爲第三審判決▲一湖江陳相生與馬竹英因婚姻涉訟上告一案聲請展期繳費一案(主文)抗告駁回抗告訴訟費用由抗告人擔負▲一河南蘇貴升與李忠妮因贍產涉訟上告一案(主文)原判決廢棄發回湖北高等法院更爲判決▲一湖南唐俊生與李德卿等因水利涉訟上告一案(主文)原裁決廢棄本件應由湖南高等法院受理爲第三審判決▲一湖北黃公與歐陽韓南因借務涉訟上告一案(主文)上告駁回上告審訴訟費用由上告人擔負▲一湖南黃守程與唐繼祠因墳山涉訟上告一案(主文)原裁決廢棄本件應由湖南高等法院受理爲第三審判決▲一湖南趙光與彭錫乘等因墳山涉訟上告一案(主文)原裁決廢棄本件應由湖南高等法院受理爲第三審判決▲一湖南羅谷庭與宴春林因水利涉訟上告一案(主文)原裁決廢棄本件應由湖南高等法院受理爲第三審判決▲一湖江陳文品與陳高豐因貨款涉訟上告一案(主文)原判決廢棄發回浙江高等法院更爲判決▲一湖北謝兆與林崇光等因借款涉訟上告一案(主文)原判決內除判決天德豐應償上告人貨款之部分外廢棄發回湖北高等法院▲一湖北向思銘與徐定友因紙廠涉訟上告一案(主文)本件應由湖北高等法院受理爲第三審判決▲一浙江鄧延香與丁獻延因債務涉訟上告一案(主文)上告駁回上告審訴訟費用由上告人擔負▲一湖北金猶齋與吉慶祥因債務涉訟抗告一案(主文)抗告駁回抗告訴訟費用由抗告人擔負▲一浙江周成儉與周李氏因離婚涉訟上告一案(主文)上告駁回上告審訴訟費用由上告人擔負▲一湖北漆能昭與唐芯富因押款涉訟上告一案(主文)上告駁回上告審訴訟費用由上告人擔負▲一江蘇金丁氏等與金炳氏因勝田涉訟上告一案(關於聲請部分之判決)(主文)原裁決廢棄發回江蘇高等法院更爲判決▲一浙江洪生等與潘恒茂因賬款涉訟上告一案(主文)原判決廢棄發回浙江高等法院更爲判決▲一湖北余元萬與徐傳典因墳墓山地涉訟上告一案(主文)上告駁回上告審訴訟費用由上告人擔負▲一湖南喻國幹等與蔡立生等因水利涉訟上告一案(主文)原裁決廢棄本件應由湖南高等法院受理爲第三審判決　以上三月十日

◉江蘇高等法院

▲民庭判決　王炳南與惲大莊等因欠款涉訟上訴一案(判決主文)上訴駁斥第二審訟費由上訴人負擔▲陳建之與李芳甫等因欵項糾葛涉訟上訴一案(判決主文)原判決關於撤銷假扣押之部分廢棄上訴人其餘之上訴駁斥上訴訟費由上訴人負擔▲王伯戀與李森大因賠償損失涉訟上訴一案(判決主文)上訴駁斥第三審訟費由上訴人負擔▲朱全忠與夏叔良因贈田涉訟上訴一案(判決主文)原判決廢棄發回上海地方法院更爲判決▲邵延楠與邵廷棣因承繼涉訟上訴一案(判決主文)原判決關於罰鍰二十元部分廢棄上訴人其餘之上訴駁斥訴訟費用由上訴人負擔▲批示　上海張和尙爲請求發回原審執行由狀悉准予發回執行此批▲金三六子爲聲明上訴由狀悉仰候調卷核辦此批　以上三月十二日

◉上海租界上訴院

▲刑事判決　一件虹口捕房訴院賓良强盜殺人發還更審一案(主文)原判關於院賓良處刑之部分撤銷院賓良結夥三人以上侵入黃熙年顧李氏……所爲各處無期徒刑褫奪公權全部終身結夥三人以上侵入住宅強劫因而故意殺人之所爲處死刑褫奪公權全部終身應執行死刑褫奪公權全部終身▲一件佐蘭智因刑案上訴一案(主文)上訴駁回▲一件日商滿洋社與萬雲櫃故買贓物上訴一案(主文)原判決關於萬雲櫃故買贓物之所爲減處五等有期徒刑三月萬雲櫃贓案增部分撤銷萬雲櫃故買贓物之所爲減處五等有期徒刑三月交還滿洋社西貢米四百包照價給付滿洋社西貢米一百包之價額▲一件老閘捕房因張德勝張盜上訴一案(主文)上訴駁回　以上三月十五日

◉上海臨時法院

▲民事判決　一件費成記米號與羅漢章等爲欠款涉訟一案(主文)被告人等應償還原告人洋銀一萬三千五百八十二兩零六分八厘並從民國十七年陰曆二月十五日起至清償之日止週年一分之利息訴訟費用由被告人等負擔▲一件楊親旅請求執行遺產一案(主文)聲請不到應予註銷▲一件順伯威與張德明因抵款涉訟一案(主文)被告應償還原告銀二千五百兩及自民國十四年陰曆正月初一日起至十五年陰曆五月底止按照本銀三千兩月息一分二厘計算給付利息自十五年陰曆六月初一日起至執行終了日止按照本銀二千五百兩月息一分二厘計算給付利息如被告不能清償本利時原告得將抵押田畝拍賣充償訟費歸被告負擔

▲民事批示　一件招瑞氏爲執管遺產案請發還半數訟費由狀悉准予發還訟費半數此批▲一件邢擺鑫爲執管遺產請發還半數訟費由狀悉准予發還訟費半數此批▲一件陳沛華爲遺失據聲請備案由狀及附件均悉准予備案此批

▲刑事判決　一件趙仁榮訴陳阿福行凶傷害一案(主文)陳阿福處四等有期徒刑一年又六月刀一把沒收之▲一件唐以柔訴邱國元等竊盜一案(主文)邱國元監禁八個月▲一件虹口捕房訴假人愛文家夫等行使僞幣一案(主文)愛文家夫處五等有期徒刑六個月假鈔票八張沒收之▲一件吳氏訴吳景星等傷害一案(主文)吳景星處拘役二月吳延齡共同傷害人致輕微傷害之所爲減處拘役五十日並准予易科罰金▲一件郭棣臣訴謝乾生等詐財一案(主文)准予撤回告訴▲一件西人開特等訴張三寶六個竊盜一案(主文)張三寶六個徒入竊盜之所爲每個各處三等有期徒刑六年褫奪公權全部終身應執行有期徒刑……▲一件張劉氏訴姜阿大竊盜一案(主文)姜阿大竊盜一罪處五等有期徒刑……▲一件靜安寺捕房解李寶康等竊盜一案(主文)李寶康陳世光竊盜一罪各處五等有期徒刑七個月梁興漢竊盜四罪每個各處五等有期徒刑七個月應執行有期徒刑一年又六個月贓物發還各告訴人

▲刑事批示　一件劉王氏代子劉炳文爲竊盜案請求易科罰金由狀悉所請礙難照准此批▲一件婁斯勒思(即雁特氏)爲請求易科罰金並緩刑由狀悉所請不准此批▲一件何勁秋爲訴華詠三詐欺取財由狀悉查本案於三月九日第二次審訊時該告訴人當庭供明已經雲南同鄉人調停雙方無條件和解請求撤回告訴等語已經庭諭准予撤回前來應予駁斥此批▲一件沈剛律師代周王氏聲請易科由狀悉准予易科罰金此批▲一件張金泉代張李氏聲請易科由狀悉准予易科罰金此批　以上三月十五日

◉上海地方法院

▲民事判決　一件陳錢炳和等抵欵涉訟一案(主文)本案應由上海公共租界臨時法院審判▲一件判決黃月亭與朱阿三等欠款涉訟一案(主文)被告朱阿三應給付原告洋二百六十五元上項欠款被告朱阿三如無力償還應由陸鴻泉張錦德平均負擔代償訟費由被告朱阿三負擔▲公示送達(全文在本院揭示場公佈)一件沈裘氏與沈讚興因離婚涉訟案件本院定於四月七日上午九時爲公開審理日期除選注鳴豫律師爲被告沈讚興特別代理人外仰該被告遵期到院辯論毋自延誤特此公示▲民事判決　一件王滋生等與林鳳鳴因定洋涉訟案(主文)上訴駁斥第二審訟費由上訴人負擔右仰被告林鳳鳴知照▲民事批示　一件姚梁德聲請展期辯論由狀悉案已辯論終結所請應毋庸議此批▲一件凌其祥交款並請分期拔還之處着無庸議此批▲一件中國銀行徐款仰即設法措繳所請分期拔還由狀悉交洋五十元存候給領求暫緩交據由狀悉此批▲一件王定九爲請估價拍賣由狀悉准即估價拍賣此批▲一件范福記爲請函託協助執行在案仰即知照此批▲一件魏伯良請領擔保金由狀悉已函請浙江鎭海縣政府協助執行在案仰即知照此批▲一件高寶元請領借據等件由狀悉准予發還仰於本月二十日上午十時來院具領此批▲一件徐賚春請銷案由狀悉仰於本月二十日上午十時來院具領此批▲一件周志良請交保由狀悉仰將現金五百九十元先行涉案以憑核辦此批▲一件汪犬順請領欵由狀悉准予照准此批▲一件孫達吉請停止執行由狀悉所請照准此批▲一件黃秀山……仰於三月二十日上午十時來院　以上三月十五日

◉農工商局

▲批示　一件米業分會呈爲組織俱樂部請予備案由呈件均悉察閱所擬規則尙無不合應准備案仍仰隨時督察不得有賭博等不正當舉動件存此批▲一件煤炭業分會呈爲局鎭路公安局派出所巡長毆傷棧司請轉咨公安局懲戒由呈悉已據情函請公安局核辦矣仰即知照此批▲一件鮮肉業分會呈爲推定正副會長請予備案由呈悉准予加委任令隨發仰即轉發具領此批▲一件染坊業分會呈爲請予備案由呈悉已據情函請市長核示仰即知照此批▲一件糖雜糧業分會呈送選舉情形請核示遵辦由呈及附件均悉仰即呈報使用徽章兩種請備案由呈件均悉仰即遵照此批▲一件中華第一針織職工會第一分會呈爲遵令填報所屬職工會第二屆選舉各員……批件存▲一件漁業職工會呈爲工人被人煽惑擾亂工廠請核辦此批▲一件繅絲職工會第二屆職員就職訓……仰……由呈悉仰候派員查明酌核此批▲一件萬合豐部店夥友因案被拘請予保釋由……▲一件商民協會呈爲職員定期就職請派員致訓由呈悉此批▲一件商民協會呈復代表產生方法遵令該會此次選舉以規定之職員總數及代表人數開具清單仰該會呈核由呈悉該會此次選舉以規定之職員額數多之比例資生困難故不惜將產生代表計算方法酌予變通已據情呈請市黨部商人部查復在案仰即知照此批件存　以上三月十五日

中國國民黨政綱

對內政策第六條　確定人民有集會結社言論出版居住信仰之完全自由

對內政策第四條　實行普通選舉廢除以資產爲標準之階級選舉

對內政策第七第八條　嚴定田賦地稅之法定額禁止一切額外徵收如釐金等類當一切廢絕之

對內政策第十二條　於法律上經濟上教育上社會上確認男女平等之原則助進女權之發展

對內政策第九條　淸查戶口整理耕地調正糧食之產銷以謀民食之均足

中國國民黨上海特別市黨部宣傳部

肝爲消軍之官　肝痛則倒猝不起
胃爲將化之主　胃痛則粒粟不納
心爲一身之主器　心痛則人事不省

飛艇老牌　肝胃氣痛丸

患無論者氣痛丸專服男女老幼均可……同仁醫藥所

存濟局　周文卿醫士　包治白濁下疳　橫痃・聖手

立止白帶丸　婦女調經丸　白帶　德法麟氏醫生

男女愛情之障礙　臭

一搽斷根　治頑癬藥水

送治瘋草

"NIRVA"　納爾佛　法國醫學博士戒煙聖藥

有夢無夢立止斷根不發　遺精丸　補腎固精　立效　二盒包好　濟生老藥房　上海

白濁香甜露

止痛斷根　心胃氣痛散

化痰順氣　立止咳嗽丸

非常靈驗　癩疥瘡藥　接元堂啓

程少卿眼科秘製　眞八寶眼藥　明目退翳丸　立退紅腫　醫障　樓德和

瘧　▲唐拾義瘧疾丸　專治寒熱往來纏綿不愈之瘧疾無論連日隔日三日一發及新久大小各種熱症皆可一服即愈萬試萬靈　(半角每盒祗售角半)　發行所上海廣西路　父子大藥廠

上海寧波路渭水坊　西泠印社　潛泉印泥　細膩濃厚沈著鮮明　閱時愈久色彩愈艷　冬不凝凍夏不透油　調劑盡善燥濕得宜　◀價目▶　特種八寶美麗紅印泥每兩十六元　甲種美麗紅印泥每兩十元　乙種鏡面硃砂印泥每兩六元　丙種硃砂紅印泥每兩四元　丁種標印泥每兩二元

書畫冊　書畫部啓事　本社新設書畫部專門代求書畫兼寄售篆刻詩文等件如承惠顧請賜臨洽

新聞體　麻子阿哥看看

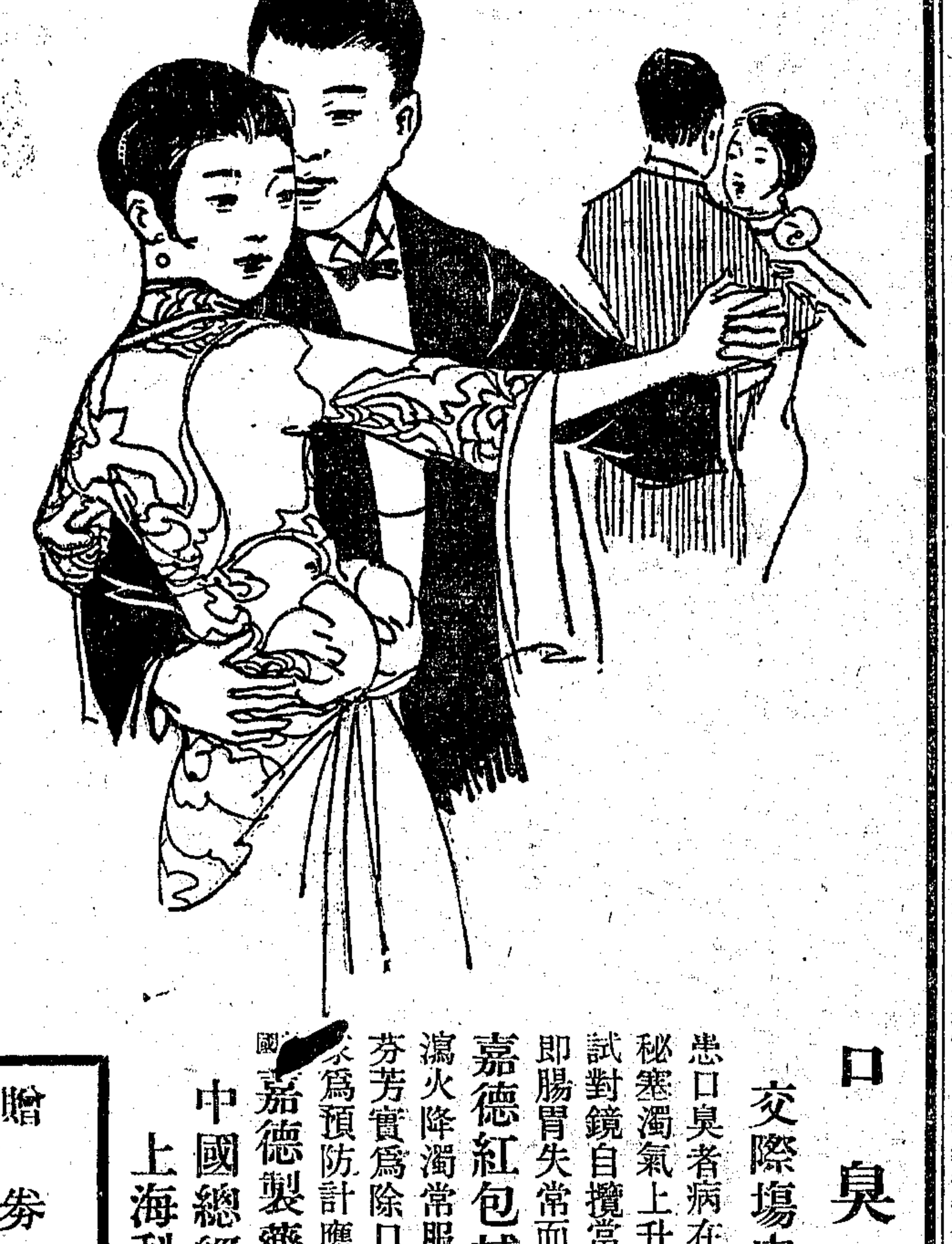

嘉德紅包補丸

口臭　交際場中之障礙　患口臭者病在腸有積集大便秘塞濁氣上升胃火過盛清晨試對鏡自攬當見舌苔厚膩此即腸胃失常而致口臭之徵象　嘉德紅包補丸清腸通便瀉火降濁常服胃和腸順口氣芬芳實爲除口臭之妙品交際家爲預防計應日服此補丸　中國總經理　嘉德製藥公司製造　上海科發大藥房

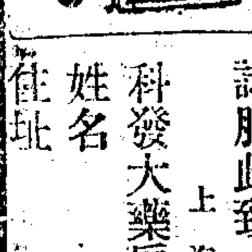

贈券　茲寄上郵票五分請即寄下嘉德紅包補丸樣子一小包以便試服此致　上海南京路科發大藥房嘉德樣丸部　姓名　住址

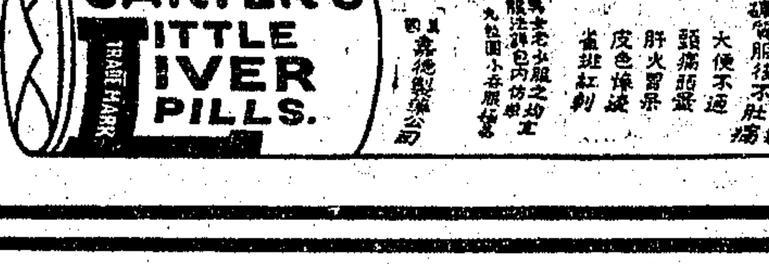

萬國儲蓄會

總行上海法租界愛多亞路七號　電話中央七〇八一至四

東亞第一有獎儲蓄機關

西曆一九二八年三月十五號第一百八十六次開標之結果

創辦於西曆一九一二年

收欵成績獎金發給：總共七萬四千二百零九全會計收儲欵洋八十九萬零五百零八元　共發獎洋二十一萬二千六百二十七元

儲戶保障準備金：一九二七年十二月三十一號止共洋二千二百十一萬五千九百八十六元六角二分

儲戶代表執行開標：周登初君(上海棘德路九號)　范德華君(上海久和里十六號)　吳榮明君(上海南京路同春新號)　劉繼文君(上海吉慶里十一號)

特獎一個　第二二一六一號　得洋二萬七千〇四一九(?)

頭獎三十七個　每個二千元　共洋七萬四千元
第〇二四〇四號　第〇三一七八號　第〇五八九六號　第〇八九三三號　第一二八四四號　第一三七九六號　第一八六三六號　第一九五二八號　第二七〇一三號
第二九四四六號　第二九八三九號　第三二四四四號　第四三八三八號　第四六四一八號　第四九九〇〇號　第五三八五二號　第五四二六二號　第五四八九一號
第五八一九五號　第五九一八三號　第五九八九八號　第六一八八七號　第六二七五二號　第六三二八五號　第六三八〇三號　第六五二六三號　第六五八八三號
第六五九一一號　第六七六六七號　第六八七二〇號　第六九〇一七號　第六九六〇一號　第七〇〇一四號　第七〇六三一號　第七二一九四號　第七三二〇二號　第七三三六〇號

二獎三十七個　每個三百元　共洋一萬一千一百元
第〇一五八四號　第〇二七九八號　第〇五三五九號　第〇五七五一號　第〇六八二六號　第〇八〇二四號　第〇九八四四號　第一二三〇六號　第一二七〇四號
第一二七八九號　第一七三七二號　第一七六七一號　第二〇七五六號　第二四一九六號　第二五七六〇號　第二七二五〇號　第二七三六七號　第三三〇八〇號
第三五二〇五號　第三五三四五號　第三八五三〇號　第三九五八一號　第四二〇五〇號　第四二六三三號　第四七八八八號　第四八二五九號　第四八四八九號
第四八七六四號　第五一二五九號　第五四二九三號　第五五九九〇號　第五九五〇一號　第六二五二三號　第六二八四五號　第六七八一二號　第七二一九三號　第七二五七八號

三獎三十七個　每個二百元　共洋七千四百元
第〇一九四二號　第〇二五二五號　第〇二五三八號　第〇三六七三號　第〇七二五〇號　第〇七八三一號　第一三一三〇號　第一八六二七號　第一九三三七號
第二一二七〇號　第二二八九八號　第二三一三九號　第二五一一七號　第二七一八六號　第三一〇七〇號　第三一八四四號　第三六六六八號　第三七三一五號
第三九〇二六號　第四五二〇六號　第四五六八八號　第四六九七六號　第四九五六〇號　第五一三八九號　第五二二三四號　第五三七一一號　第五五六四六號
第五七三九六號　第六〇九四九號　第六一三一〇號　第六四三四八號　第六四六〇六號　第六六五八七號　第七〇〇八四號　第七〇三八一號　第七〇六三〇號　第七三九五二號

四獎三十七個　每個一百元　共洋三千七百元
第〇一七八四號　第〇二七六八號　第〇五六七八號　第〇八五五八號　第一〇七二七號　第一四三八九號　第一六八三八號　第一九四二五號　第一九四五三號
第二〇四四七號　第二二八九一號　第二三二五二號　第二三三五四號　第二五一八一號　第二七一二二號　第二七四七八號　第三〇一三三號　第三一一七七號
第三二二四六號　第三三〇三四號　第三四五七三號　第四三二三二號　第四四三三五號　第四七七一五號　第四九四七九號　第五四二〇一號　第五四六五一號
第五六九九一號　第五八〇一六號　第五九二一五號　第六三三二四號　第六五七六四號　第六五七八二號　第六七二二一號　第七〇八二〇號　第七〇三四八號　第七二六九七號

附獎二個　(一)三六六〇七得洋二百〇九元　(二)〇六六〇九得洋六十七二元

末獎　〇字　共七千四百二十一個　每個得洋十二元　共洋八萬九千零五十二元

總共發出獎洋廿一萬二千六百廿七元

(注意)報上所登號碼如有錯誤當以本會自印之號單爲準

◉中央招宴同業記　　覲

中央日報。自由談學沛君接辦後。尚未與同業聚會一次。故特訂於三月十二日在大東茶餐。同業得請帖後。咸以為中央黨報也。故於總理紀念日宴客。然十一日忽續得請帖。則中央宴客。已改於十二日在新新舉行。蓋以十二日為總理忌日。為同業忙碌故也。茲將是日所聞見者。拉雜誌之。

▲兩個提議　酒闌。彭君學沛起立致詞。謝詞之後。提出兩問題。㈠中央日報欲改如北京晨報等報之內容。以備知識界普通界均可領略。並請各報可否從此均改白話。㈡各報輿論。既已為黨為國。可否今後取同一態度。同為國民黨宣傳。提議後並附一小提議。謂各報取同一態度。如發二五庫券。各報可同一贊許。北伐同一催促。今請各報可否即以宣傳北伐為取同一態度之始云云。

▲兄弟哥哥　彭君致詞時。以民國報為黨報先進。特尊之為阿哥。於是民國記者陳德徵起立發言。略謂民國日報以年紀論。自當為中央之哥哥。但中央成績較好。以智識論則民國為中央之弟弟矣。總望哥哥時時扶助弟弟。至改白話問題。數年前兄弟亦有此提議。惟其困難如㈠編輯因改文言為白話。必增多人。而經費生問題矣。㈡訪員常以文言為習。如一旦改白話。必非一朝一夕之事。㈢中國固有文言。不能遽改白話。否則反失其美云云。

▲再來一個　陳君致詞後。四座又無言。彭君起請各客。於是嚴獨鶴君離席起立。略謂民國黨報也。中央亦黨報也。而吾人殊覺民國既佳。中央尤善。蓋亦如遊戲場中之「再來一個」。故不覺其厭。反覺其好。至改白話問題。愚意以為社會環境關係。一時尚不能改。如前日祭總理之祭文。若換改之。索然寡味矣。此須於社會進化到全用白話時。報紙始可改正也。至彭君謂各報態度。此何可代表全上海新聞界。不特青天白日到上海後。始為黨宣傳。即軍閥勢力下之上海。亦從未有反動言論。故上海之言論。素為軍閥所憚。至此時之報紙。直可謂全係黨報也。無論哥哥弟弟。願祝同業一齊發達萬歲。道畢。立飲杯酒。於是全座亦浮一大觥。

▲隔座之音樂　隔座徵妓者。胡索清唱。時遊尊前。然每至一人起立談話時。而隔座唱聲亦起。彭學沛君致詞時。隔座唱青衣。聲雖小而胡索則震人耳鼓。陳德徵君演說時。隔座忽唱黑頭。唱與胡索均洪大。嚴獨鶴君致詞時。隔座又唱青衣。嗓尤清脆。三次均如有意。亦奇矣。

三個勇士　　碧痕

邇來歐風東漸。為情為義而犧牲者。月有數起。一掃婦孺之積習。殊可嘉尚。奈偉大之前途。一埋沒於荒草叢中。意亦可哀。爰述三大學生之死。互有異志。觀其視死如歸。固皆義勇之好男兒也。

嶺南某大學一年級生。袁其姓。佚其名。善球藝。常一獻身手於球場上。性剛強且勇。聞北伐軍興。舉義旅以伐軍閥。乃毅然投筆從戎。出入於槍林彈雨之中。屢得長官之垂青。月餘晉升連長。攻閩南。時獲大勝。漸由閩而浙。由浙而蘇。迨火浦橋一役。袁君戰死橋下。臨終。狂呼「國民革命萬歲」不止。年僅十九。是誠一少年英雄也。

吾友朱君長虹。肄業滬上滬西某大學。與吳中某女校黃女士發生戀愛。情意甚篤。近忽接家中來函。述及黃女士之移愛於吳中大學某生。遂萌短見。竟一夜之功。成三千餘字之遺函。寄其愛人黃女士。自述家境之困迫。命途之多舛。願早離塵世。以保持靈魂上之安逸。並願黃女士與某生白頭偕老。花好月圓以終。噫。朱君誠勇矣。犧牲一己之私以成人。其視死如歸之精神。亦殊足欽佩也。

近年鄉村間。綁票案頗多發生。稍有資產者。均不寒而慄。月前。江城之隔郭某村。富豪沈氏。其子係某大學學生。忽遭綁票匪青眼相加。某日薄暮。沈氏子在阡陌間閒遊。林間忽擁出綁票匪十數人。持槍恫嚇。力大者挾以登舟。既抵巢穴。逼令函告家屬。而沈氏子性殊戇直。竟不從。與綁票匪肉搏。然勢孤力弱。不能敵。飲彈而亡。於虖。一才豐學富之學子。葬身於匪窟中。可云不幸。然余固佩其不屈不撓之勇氣也。

◉香檳錯過之趣話　　含凉

海上跑馬汛之香檳市。亦一年中轟播社會之大事件。邇者春風駘蕩。驕馬騰驤。香檳又將出色當行矣。客為余言太原公子交臂失香檳事。頗趣。記之以佐談助可乎。

太原公子於去春倖儌不過。逍遙海濱。忽得奇夢。買香檳票獲雋。其號碼中有三個「3」字。如是連夕有兆。不能不心動。顧阮囊羞澀。無以為餌。有友城北徐公者。可以通財。思往商之。並建分金之議。城北徐公為一無可無不可之好好先生。漫應之。而未有具體之約。決發之上一日。兩人相期於跑馬廳之門次。至期太原公子先至。見A字香檳已無餘臠。而三字香檳則尚有未盡售去者。撿其號碼。則赫然有「3」字三。大驚喜。摒擋僅存二十五元。只可易三紙。乃俟城北徐公來作計較。城北徐公來。亦未多攜資。曰。前言戲耳。若欲希冀作富家翁。則須折返懷金來。其家相去匪遙。一往返不過費十分鐘耳。不意在此十分鐘中。已有一粵客。盡易存票去。迨城北徐公復至。已無及。其後此三個「3」字之票。果占香檳、十五萬元為十分鐘之時間所誤。兩人惟有相對嗟嘆而已。

◉記江湖賣藝者之奇技　　玉齋生

吳陵縣西。距城三十里有古刹。顏曰顏壇。該鄉因名顏壇鄉。破屋三楹。不事修葺者歷有年矣。飽經霜雪之侵陵。剝蝕飄搖。不可名狀。而每歲九月二十八之香汛。獨鼎盛一時。四方士女。頂禮膜拜者

◉小學堂裏的大政治家　　程興青

日本著名大政治家濱吉小妻Hamakichi Kozuma　現年三十四歲。最近運動國會議員。因胸無點墨。遂遭失敗。聞濱吉先生已於本年三月四日入初級小學一年級攻讀。以備將來政治活動之基礎云。

興青曰。中國軍閥政客之若此君者多矣。觀於此君不折不撓之毅力。其亦有動於中乎。

百齡機
補血　生精　健胃
有意想不到之效力
男　女　老　幼
人人相宜

預期獻技三日於城中。然後駕舟去顏壇。每班壯男若干人。男女孩提三四人。妙齡女子二三人。擇廣場隙地一方。繞以繩網。圍以布幕。女子衣錦繡。乘肥馬。招搖過市。前導鼓樂。藉以號召觀衆。某年獻「殺人栽瓜」一齣。技以叢稱一。年可四五齡。用利刃分頭顱、軀幹、四肢、為八塊。鮮血淋漓。觀之魂蕩。膽怯者畏而他避。壯者神其技。紛擲銅元銀毫。又於俄頃間。剷縣尺地之土。播種、發芽、生長、結瓜、賣熟者然滿甕盈。則設符完整其孩提。詎料為一遊方僧窺其奸。留枯髮一。亦如分童孩為八塊。匿於手掌。賣藝者以事機敗露。偵知場內有所謂道家。急打恭作揖。求破法者原諒。而遊方僧竟忘却此事。離場沽酒於肆。賣技者多方哀告。全場終無應者。賣藝人無奈。乃施最後之毒手。復用利刃剖其瓜。稱破我法者。彼亦殆矣。

遊方僧酒興正酣。而頭顱忽然墮地。隔座酒客。咸倉皇欲逝。顧僧猶怡然慢舉左右手。捧頭置於頸。肆中人益駭。爭避更甚。遊方僧曰。吾誤矣。吾誤矣。乃闢此絕大笑話。急將覆於杯下之死蠅。定整其分開之足翅。縱之飛去。而藝場之小孩。亦同時恢復身軀之原形。事聞於當道。指遊方僧為妖魔。立集百人。包圍酒肆捕之。僧恐。急思兎脫。乃搖身一變。百餘捕者。盡為遊方僧。衆人不辨。乘機遁去。記者此事聞於鄉先輩。唯不知距今若干時日矣。

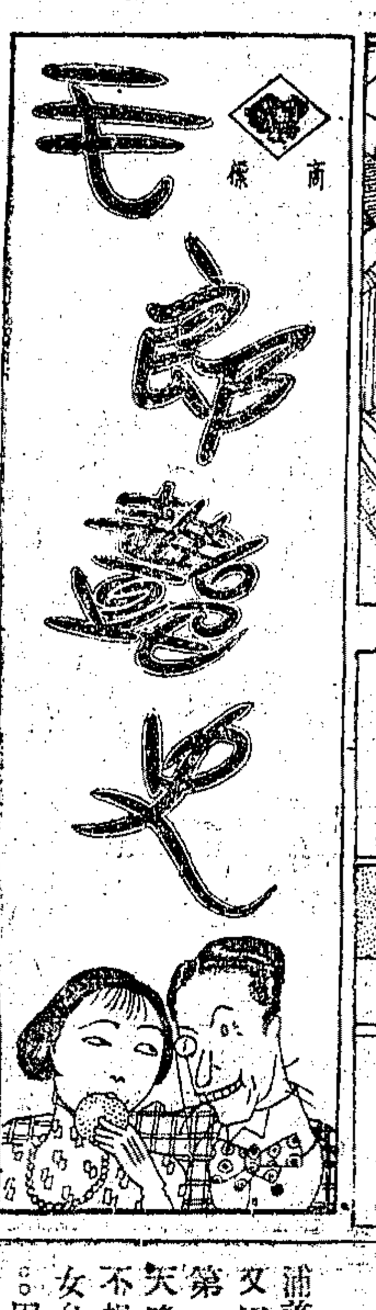

小軼事

◉俞太史之俏語　　嘯川

丙寅秋浙省保安隊之役。某軍復入杭垣。先搜查吳山軍火（因保安隊駐該山）俞志韶先生。亦居山中。搜者入其室。見四壁懸有相片。（俞係舊紳曾任督軍公署之酬酢有時間所攝一全影。俞必攜歸懸壁上）即威嚇曰。汝將官之照片。留在家中。應該罰洋二十元。遂爭出……俞從容指壁上而言曰。此非爾之總司令非爾之督理盧相乎。懸此二相。亦當得一賞。以一賞抵罰一賞。爾應給我二十元。搜者語塞。知其非等閒人。乃踉蹌而去。

◉醫生戒嚴　　揚恐僧

自吳鑑光被綁。而吃江湖飯之稍有身家者。咸具戒心。近且綁及醫生矣。謂非駭聞得乎。

王丈均卿為余言。有某甲者。業醫。初無赫赫名。日前突來大漢三五輩。造門請出診。衣履楚楚。儼然智識階級中人也。顧某殊精細。察言觀色。知有異。乃佯言曰。余係某之戚串。醫理非所諳。而余戚又適外出。無已。姑俟異日可乎。彼等固請。某甲亦固辭。終乃抄錄地址。堅請即晚枉駕一診而去。某甲為好奇心所驅。特於翌日借友數人。按圖而索驥焉。地址為法界某路七十九號。至則銅環深鎖。闃其無人。詢其鄰。皆曰西報眼兒之寓所也。某甲乃恍然於前次之所疑慮而深拒之者。不幸而果屬事實矣。慶幸之暇。自以為家僅中資。何足動綁匪覬覦之心。實不知匪徒之所以猝然臨者。蓋亦有所本也。初。某甲之戚某。曾假座其廬。稱觴祝嘏焉。車馬盈門。聲勢甚盛。一若大腹賈而擁有鉅資者。初不料即以此而動匪徒之心。茲聞醫界少數同人。業已議定具體辦法。凡登門請求出診者。一律須殷實舖保作證。方敢前往云。

西人愛讀紫羅蘭　　芮鴻初

瘦鵑主編之紫羅蘭半月刊。內容豐富。頗受讀者讚許。現又博得海外之榮譽。足見其書之饒有精彩也。友人李國賢君。於西曆一千九百二十年赴巴黎經商。上月返國過滬。訪予於九華。談及海外時事。頗有趣味。據云巴黎魯斯勃脫學校教職員白特克氏。識華文。好讀古文觀止。白氏除教務外。常喜瀏覽中國報章。尤愛紫羅蘭雜誌之精美。輒閱之以作消遣。每有圖書展覽會必貢獻其中。炫示儕輩云。

◉參觀華社攝影展覽會記　　俞劍華

余不能攝影而雅好觀人所攝之影。此次華社第一次開攝影展覽會。為中國攝影界闢一新紀元。余於十一日午。偕友人及學生數人。便道往觀。先至樓下參觀時報之四色套印機。並附送展覽會目錄一份。繼至二層。參觀排字房。後乃至三層。入門為簽名處。簽名後每人送時報一份。又以陳列室不甚宏闊。而出品至二百餘幅。於是不得不紛然雜陳。大小並列。縱橫皆有。使觀者目迷心亂。應接不暇。或人衆擁擠。則陳列在低層者。每為觀衆所掩。不能遍視。深望第二次開會。或另覓寬大房屋。或將作品更換陳列。庶使觀者得詳觀之機會。而亦不致埋沒作者之苦心。此次出品。傑作極多。眞所謂滿目琳瑯。美不勝收。茲就記憶所及。約舉余所心愛者於下。掛一漏萬。實屬遺珠。在所不計也。會中出品最多者為胡伯翔、郎靜山、陳萬里、張珍侯、錢景華諸君。胡君至二十五幅之多。而無不精妙。如「烟霞一老人」。有太古風味。「熱力」宛如一幅十八世紀以前之西洋畫。其餘如「米船」「野渡」「春泛」「曉霧」「白鳥」「一竿烟雨」等。皆具有特殊之意味。惟「停橈」一幅。樹中央之船。四五隻並列如一手形。樹枝滿幅。未免過於散亂。郎君作品以「等一會兒」「虛榮」「陽光」「妙舞」等為最有趣味。其代表作品。自宜屬之「試馬」。上有陳萬里題跋。此幅以平平無奇之景面而成此美妙之影。化臭腐為神奇。可謂造化在手矣。但右上方之牽者二人。似應稍為分開。兩人成一垂直線上。一人之足邊在下一人之頭上。未免美中不足耳。陳萬里君所攝則更別饒意趣。慣以平淡之景。或花卉折枝。製成奇妙之影。如此次「冷香」「冷落」「放鶴亭後」「玉蘭」等均令人嘆賞愛玩不止。張珍侯君之出品。最富於西畫風趣。並喜攝雲霞落日。如「歸棹」「廬山一片雲」「曉塔」「海天帆影」不但在張君出品中為傑作。即在全會場。亦不愧為傑作也。余尤愛其「晚塔」一幅。在觀時已勾出一稿。預備畫成一幅黑白畫。錢景華君則善攝動物。如「貓」「散蹊」（狗）「起舞」（鶴）等俱佳。而尤愛其「殘夏」一幅。蟬在柳枝上。宛如余數年前所見李復堂之所畫。其餘佳作如丁惠康君之「雪景」。丁慕琴君之「樂在其中」。郎佛青君之「閒舟」。汪仲山之「荷」君之「殘雪」。唐僧君之「曇花」。黃振玉君之「松雲」「霧」。錢瘦鐵君之「黃山一角」。朱壽仁君之「渡頭」「探幽」。陸碩芝君之「火炎」。均為聚精會神。不易得見之作品。而日本人光畫研究會之出品。亦極優良。但為時地所限。不能坐臥其下。作十日勾留。爰記所見。以志異日之觀省云爾。

▲更正　十五日「江上秋聲」文中「一片新涼參古調」句。「新」誤植「秋」。合亟更正。

幽谷鶯聲（三十三）　　天笑

浦義方是一個腦筋簡單的軍人。生性爽直。他心賞陳蘭娉是個慷慨之士。一面又因為方翠微現為娼妓的緣故。和林方鈞這頭親事。他不大肯做媒。他想這事第一先和方翠微商量定妥後再說。現在外面設計暗算他們母女的甚多。不是昨天晚上。龍雲也說過。有個客人。教他尋門偵探翠蓮的身世。和他一切秘密。不想龍雲和田原民很為親密。一切都說了出來。這個客人。一定是在女身上轉念頭。而且就是內幕中人。也未可知。既有這條線路。不可不去走走。因為昨天有許多人在那裏。不好詳細問他。此刻無事。不妨去一問。到底是個怎樣的人兒。這時浦義方吩咐自己的馬車。到龍雲的書寓中來。恰巧龍雲在家。沒有出門。浦義方只說是來訪田原民的。龍雲道。田老爺有好幾天沒有來了。浦老爺到裡面請坐坐去。浦義方借此就到龍雲的房間裡坐下來。便問你昨天所說要探聽翠蓮事情的客。這兩天來過沒有。龍雲道。沒有來過。這個客人大約是一個滑頭。誰去相信他。龍雲却疑心浦義方和這個客人吃醋。所以他特地來盤問。因笑問道。浦老爺。你不是有些兒酸溜溜嗎。其實他並不做翠蓮阿姐的。我問過翠蓮阿姐。也沒有這個客人。你放心好咧。浦義方道。到底是怎樣一個人呢。龍雲道。年紀有四十多歲。留了一撮小鬍子。說話專門吹牛。什麼人也認得。什麼人也認得。其實多是空頭。前天我約他來吃酒碰和。他起初答應了。到今天來回絕了。所以明天做花頭。連請客的人。也沒有。我拒絕了他。刺探翠蓮阿姐的消息後。他來也不來了。我也寧可他不來。無緣無故。去偵探姊妹們的秘密事。我是做不來的。浦義方道。很好很好。人很好。那客人本來答應你請客。如今放了你一個生。我來補償你就是了。這時浦義方從身邊掏出一百塊錢的鈔票出來。說我本待約幾個友人。給你碰一場和。現在我也不去約什麼客人了。這一百塊錢。就算替你碰和。又算補償你的損失吧。龍雲道。這是不好意思教浦老爺破鈔的。浦義方道。這是小意思。沒有什麼關係的。最好是那客人來時。讓我私下看看。究竟是怎麼樣一個人兒。龍雲道。只怕他還兩天不來。所以回絕我們的酒。自己也不來。只寫了一個明信片來。

上海世界書局
英文書
大廉價大贈品

著譯者　丁寶鈞　平海瀾　任端　李瑪利　何志競　周樹培　芮聽魚　陸蕊周　秦理齋　唐桐侯　章濟時　盛毅人　程伯威　鄭定文　劉屺一　鍾福雲　謝曉生　嚴福滋　嚴獨鶴

題序者　平海瀾　江亢虎　沈履　胡仁源　馬崇淦　陳霆銳　許建屏　殷芝齡　高踐四　張士一

○廉價期限○准於陰曆閏二月十六日截止

在本局春季大廉價大贈品期內。購書滿洋五角。奉送贈品券一張。多購多贈。（贈券分春字、季字、大字、贈字、品字、共五級）最佳之贈品可得上等線春袍料一丈五尺。最少亦得價值兩角之實用品一種。妙在每券都有贈品。包不失望。（詳細書目承索即寄）

春字券　贈線春袍料一丈五尺
季字券　贈大號線織檯毯一張
大字券　贈八寸玻璃鏡一面
贈字券　贈影戲大觀一部
品字券　贈下列各物任擇一種：寶塔牙粉…盒　湖南羊毫…枝　磁花茶杯…隻　愛情香皂…塊　芝蘭手帕…條　麻紗[illegible]…張　孫中山像…幅　五彩信封…札　英術信箋…束

下列各種英文書。均由上列諸位先生分任編輯校對。譯註最明。最精。且分門別類。體例完備。用極合實用。極便自修。極易模仿。為有志研究英文。及欲增高英文程度者必不可少之要書。（各書一律西紙鉛印西法精印）

英漢對照英文尺牘大全　共六大編一千餘類凡社會及個人所需函札柬帖電報郵片及一切英文文件之模範舉例無不完備可增進尺牘程度可激增繙譯本領為從來英文尺牘中所無之唯一善本　廉價一元五角
英漢謀事尺牘　注重信自薦凡作法措詞請求保薦等等極為完備全書一律英漢對照以此謀事何事不成　廉價一角八分
英文戀愛尺牘　重分求婚允諾拒婉拒訴慢離別審備諒解破裂十大類語心切有無往不利之魔力而譯註詳明無論何種程度均能合用　廉價三角二分
英漢實用會話大全　有對談有字彙有發音撮訣人生日用之要語搜羅無遺英漢對照並附註釋是英文會話書的創格　廉價一元二角
英漢商業會話指南　本書於商業上應用語言十分完備並譯悉附譯文英漢對照極易了解作各校商業科及補習學校夜校之讀本最宜　廉價四角八分
英漢商業文件大全　材料格式合時切用說明均用中文選擇深難處則用英漢對照為初級商業學生及一般普通商人所必備　廉價七角二分
英漢日用文件指南　擇近今最通用之文件單據加譯漢文字句淺顯格式新穎適合普通需要一切商人尤應購備　廉價大洋四角
英語語音學指南　一形一音均有顯明符號且皆為日常所讀之今音俾學者有所適從可免發音不正確之弊　廉價三角二分
初級繙譯指南　廉價四角八分
高級繙譯指南　以自己之文字達他人之意思自有不能得心應手之苦此兩書由淺入深說理明白可收揮灑自如之功　廉價大洋四角
泰西三十軼事　廉價一元二角
泰西五十軼事　兩書坊間雖有出版然均係原本翻印極難領悟此係英漢對照註釋詳備最新出版者可免諸般困難　廉價七角二分
近代英文短篇論說　係英美名家千中選一之傑作文法體例切合潮流凡遇難字統加漢文註釋無須檢查字典　廉價一元二角
近代英文短篇小說　係最近名家小說著作行文造句都屬近體並附漢文註釋以此自修絕無困難　廉價一元四角
漢譯英文成語類編　採西國格言及諺語分門別類英漢對照極為明晰譯文之前更附註比較參觀得益甚鉅　廉價一角四分
英文成績大觀（大學之部）（中學之部）　係全國著名大學及中學高材生之英文作文結晶品學生臨文下筆有觸類旁通之樂免費索詞問難之苦　廉價一元二角
英美社交風土談（英國之部）（美國之部）　納學制所定之實施教學法於外國語一科以引起學生研究興趣之目的此兩書於英美社交風土生活狀況記述極詳為一種重要之課外閱讀第一善本　廉價四角八分
英漢社交大全　詳載英美兩國婚喪慶吊友朋酬酢及一切社交禮節演說會話等資料臨事查考不致失儀不致貽誤　廉價二元二角
圖解英文習字帖　寫英文字有三要素即整齊秀麗敏捷也此帖注重此三要素故能迅速事半功倍　廉價三角二分
近代英文選　廉價一元二角

外埠寄費照實洋另加二成。少補多還。郵票十足通用。

經云一稱南無佛。皆共成佛道。
此頁報紙印有佛號。諸君閱報至此。請虔誦南無阿彌陀佛。當獲現世十種功德。不可褻瀆。

上海機製國貨工廠聯合會會員聯合廣告

（簡稱上海機聯會）

會所貝勒路廿七號 電話三六八二一號

（甲4）

電光牌

▲棉部 日常用品 無不齊備

▲鐵部 織布機器 翻砂打樣

三星棉鐵廠

總發行所 上海南京路石路西首

勝德花邊廠創製

飾品

九鏈牌賽珍用品

鋼筆桿每羅九元六角

特價定貨陰曆閏二月底截止

廠址：上海小沙渡路九九號

中國天廚味精廠首先創製

一國產一 一味精一 一國產一

「味精」係最經濟的調味妙品，葷素菜餚，無不相宜，但加少許，即奏奇效，適口充腸，無出其右，所費既省，何樂不購，試嘗一次，無敢不忘，

總發行所 上海福建路四五二號 各埠食品店南貨店均有經售

家庭工業社出品

檸檬水 灑一瓶香水—一瓶用

橡皮帽子 可杜假冒及免漏氣，大小顏色及透明的均可定製，不透明的交貨迅速，訂期不誤 ▲價每打自八元起，不等

消炎藥餅 ▲為預防腸胃疾病之要藥 ▲每盒定價五角

發行所上海南陽橋及南京路

大觀說 中國貨 不棄任

這塊肥皂如何

▲各煙兌店均有出售

總發行所老垃圾橋堍

一心牙刷公司謹啟

一心牙刷係選上等白豬鬃，用蠅線穿成，化學漂白，經過完備的消毒手續，極合衛生，且構造堅牢，毛不拔，式樣新穎

一心牌國貨牙刷

售價低廉，是以行銷以來，備受社會歡迎，諸君不信，請就近向各地洋廣貨店購來一用，定卜十分滿意

上海斜橋路

鑄豐搪瓷公司

總發行所 在 上海愛多亞路三洋涇橋

電報掛號六七八九 電話中央一三八六

建新手帕廠

出品

中山紀念絲光手帕

革命歌絲光手帕

▲最先發明綉花手帕本廠 ▲其他各種手帕式樣新穎 出品力求精良價廉 ▲本廠批發處 大通路西首 電話西二一一〇號

三友實業社

創製各種 永不退色 棉織物品

上海南京路浙江路東

中國首創 上海達豐染織廠

出品 ▲條子府綢 ▲條子漂布 ▲漂白竹布 ▲條子麻紗 ▲海昌藍布 ▲漂白斜紋 ▲龍條席法 ▲印花色丁 ▲陰丹士林布 ▲條子色丁布

本廠加工精選原料，織染花色時新，物美價廉國貨巨擘

批發處 天津路長鑫里口 東首布疋零批部

祥泰織造廠出品

象泰牌 ▲水浪邊 ▲中心邊 ▲飛龍邊 ▲雙嵌邊 ▲人字邊 ▲銀心邊 ▲綠條邊 ▲木耳邊

松鶴牌 ▲絲圍巾 ▲絲褲帶 ▲士女押髮帽 ▲手提袋 ▲毛絨背巾等

這是最適用最美觀的 ●●各大公司及綢緞洋貨號均有出售●●

婦女界注意

廠址：虹口鄧脫路三十六號 總發行所：北京路富潤里

營造業注意

國貨仿製洋釘 以前亡有也 有之 自公勤鐵廠始！

▲公勤洋釘後來居上 如荷訂購 ▲電話東二二四號

▲出貨迅速 ▲物美價廉 ▲竭誠歡迎

廠設上海楊樹浦臨青路

上海中華第一針織廠出品

綠菊牌 墨菊牌 紅菊牌 鐵炮牌 延壽牌

▲各種絲光線襪 ▲款式新穎：漂亮入時 ▲質料堅着：保不退色 ▲各種顏色：任憑挑選 ▲如承賜顧：無任歡迎 ▲批發價格：特別從廉

總發行所本埠四川路泰安坊 電話中央三五九二號

振豐棉織廠

汗衫 汗褲 背心 浴衣

價格公道 門市零售

總發行所河南路西棋盤街

振華油漆公司

著名國貨 飛虎牌油漆

◀各色汽車漆▶ ◀各色木器漆▶ ◀各色無光臘漆▶ ◀各色調合漆▶

總發行所上海蘇州路

（上海）鴻大廠（出品）

雁陽老牌：絲光線、五彩線、冷球

寶塔牌 A字老牌：綉花線（十字布用冷絲）

總發行所：德民路綿線里 電話北四金隆街一七號

青年進步襪

久和廠創造

門市部 上海南京路P一四二號

補行註冊展期將滿

◉各工廠對於補行註冊手續，猶未整理完備者，務希於二三日內從速整備，迅向南京全國註冊局補行註冊，……非但金錢多費，且手續亦甚繁雜，……聽各廠免費取用……

▲再本會出版之『國貨日新錄』，現已發行，特此附告。

接全國註冊局函告，凡註冊者，商號須附繳新執照印花稅……列左

景綸衫襪公司

出品

▲專製四季內衣（即汗衫褲）賜顧者請認明下列商標庶不致誤

飛鷹牌：錦地衫褲

鹿頭牌：桂地、各種（春秋季適用）線地、花線、色線

獅子牌：羅紋背心、罩紗衫等（夏季用）價尤低廉

總發行所：虹口中虹橋北堍 電話：北三三五號

經售處：本埠：各大洋貨號 南洋公司 中南公司 外埠：漢口景綸分發所

永盛薄荷公司出品

薄荷原料……"獺勒老牌"

精製 薄荷腦 ～ 黃地乾燥 ～ 經夏不熔 ～ 化驗正確 ～ 毫無雜質

純粹 薄荷油 ～ 提煉純粹 ～ 氣味馥郁 ～ 功效偉大

▲廠設上海華德路麥克利克路 分發行所南市愛華社 河南路化學社 此外本外埠各大藥房均有經售

瑞泰製巾工業廠

最先進、最著名的出品！

△漂亮潔白絲光巾 △柔軟耐用麻紗巾 △龍鳳舞織花巾 △獨一無二明星巾 △新穎奇巧印花巾

種種花樣，無不備；顏色鮮艷，永久不退；訂期定貨，迅速不誤；各大商店，均有出售

廠設楊樹浦黃浦碼頭L一三三一號

利合粉 醬油精

烹飪良師 味勝外貨 用過人家 交口稱誦

總發行所 西藏路愛多亞路口 中國根泰廠

狗頭老牌 絲線襪

上海五馬路 鴻興襪廠發行

上海永和實業公司出品

月裏嫦娥牌牙粉

▲化學製造：有固齒殺菌之效 ▲原料純淨：無損傷牙磁之虞 ▲至若氣味芬芳：猶其餘事 ▲其他各種化妝品 人造象牙玳瑁等日常用品

總發行所老北門內民國路 電話南市二九六號

各埠洋廣貨店均有經售

請用華生電器製造廠之國貨電器！

本廠創始於民國五年，製造發電機變壓器及各項電器，應有盡有，聲響卓著，近更殫心研究，精益求精，取價較廉，愛國君子，希採購焉

（發行所）上海南京路集賢里一號 ▲電話中央一九三九 ▲電報掛號六

華成印鐵製罐廠

專印五彩花鐵 花鐵盒 喜菓盒 茶葉盒 香煙盒 代做各種罐盒

承接定貨製造迅速

廠設上海南成都路

興祥棉織廠

註冊商標 牛女和合

汗衫 汗背心 汗褲

本廠設上海武定路 外埠均有經售

上海粵昌公司

精製美術相照卡紙

本公司出品註冊商標鷹雄，獨立運銷，外洋國稅完全免，內地各埠減免進口半稅，如蒙惠顧，無任歡迎

總發行所 上海七浦路北 電話北二二八號

上海技藝會員總聯合會游藝一覽表

趙忠山 四班合演

丁少蘭 丁婉娥

男女合演 改良申曲 十六元八

精神團

張冶兒 易方朔

王無能

喜慶堂會

▲地址 大馬路大慶里南一弄二百十三號門牌

笑嘻嘻戲 文明戲

十四元八角 念八元八角

星期團

男女合演 滑稽新戲

鴻舞臺

全球歡迎 大八線戲

新橋霸王 洛十八 ……

王美雲 王彩雲 張鳳雲 江笑笑

化裝蘇灘 獨腳新戲

接洽處

本報增刊分類廣告之特色

（一）刊費省 （二）手續簡 （三）地位好 （四）收效宏

孫元連 神童五歲紅

（全班十二元）

歡喜團

周杏泉 周慧珍

中西戲法四迷團

遷移聲明

張鳳翔 張玉林 張玉英

男女戲法 童子雙簧

玉韻集全體女子蘇灘

蔣婉貞 蔣素貞 蔣寶貞

莫悟奇

裴楊華

各方獨腳戲

聲鳴班

首先發明

周珊山

乾坤蘇灘

周鳳娟 朱筱娥

遷移聲明

陸嘯梧 滑稽宣卷 改良唱春

沈易書

四班合演

莊月娥

莊海泉 男女蘇灘 化裝

百祿登

施湘芸

女子蘇灘 文武戲法

施湘蓮

董別聲

四班合演

王一飛 唐玉英 舒天祿

朱媛媛

怡紅社女子蘇灘

張素蘭

張月蘭 張瑞蘭

文舞台

大八線戲

聲舞臺

（大八線戲）首先發明

陳昌浩

寧波文書

喜劇團

哈哈笑戲

費西冷

古裝蘇灘

開口笑

由津回申

吉評三

戲迷 相聲

久蒙歡迎最著名實唯一蘇灘女子

王美玉 王寶玉 王愛玉

人人笑

百鳥朝鳳

施家班乾坤申曲

施春軒

施春娥 施文韻 施竹亭

吳品如

中西幻術 乾坤戲法

朱寶興

寧波南詞

改良申曲男女合唱

王筱新

王鳳珍 王雅琴 趙月珍

筱桂蓀

乾坤蘇灘

陸五班 笑劫 合演 蘭

濟公活佛

滑稽狸貓換太子

范珍珍

少山親傳 乾坤蘇灘

范醉春 范盈盈

毛喬笙

魔術戲法

女子蘇灘申曲

孫如娥

化裝蘇灘

王一飛

中西戲法 童子武術

王筱鳳 王筱飛 王筱鈴

女子蘇灘

葉如玉

葉如寶 葉醒儂

周筱虹

原班回滬 周筱慶

女子雙簧 乾坤蘇灘

鳳鳴社全體女子蘇灘

錢鳳弟

錢鳳珍 錢鳳玉

費嘻嘻

男女合演 滑稽四寶

夏鶯鶯

夏惠鶯 夏娟鶯

田永奎

文武戲法

花月英

胡壽慶

普通價目十四元八角 爭廉價奉送雙簧

科天影

魔術愛美新劇團

本埠增刊

◉團體消息

▲全國攝影比賽今日評判　中國攝影學會所舉行之全國攝影比賽大會、依英國皇家攝影學會、法國攝影學會先例、向各界徵集獎品計有數十件、估值六百餘元、以資鼓勵、定今日特請評判員審定名次、聞因獎品過多、屆時由評判員分別門類、（如靜物・風景・人像等）給與獎品、故第一名將有數位、然後再總平均第一名、觀覽券昨日印就、今日已分發於各團體、機關及學校、惟開會前該券將印在大小各報、剪下即可還券入場、照相館加入者有滬江・麗昌・寶芳等、僅係廣告、并無獎品、故於開會前之未送至該會、亦不爲遲、聞會場四周概用惠羅紙裱糊、極爲美觀、函索特刊附郵四分寄南京路二十號即得、

◉商場消息

▲衛戍司令部試驗茂豐鋼彈玻璃及鋼版　熊司令因軍用需要、向亨茂洋行、購置頂上卡車、由亨茂大班介紹仁記路二十五號茂豐洋行裝置軍用砲車、日昨特由亨茂洋行金秋聲、及茂豐洋行潘三省等、帶同鋼版樣子、前往司令部、由副官朱深程天綬二君偕往大操場、用十二寸盒子砲試射、結果成效至佳、當由司令部發給證書、代爲證明、現該車已在打樣中云、

▲內地自來水公司總理姚慕蓮辭職　姚慕蓮君服任木商公會會長（及縣商會會董、暨內地自來水公司總理、及各公益團體董事等、頗著聲譽、近以年高、故暫退休養、聞內地自來水公司方面、已內定陸伯鴻項榮賓兩君爲正副經理、　該公司得此二君、將來營業定卜更形發達云、

▲華森西式木器號將開幕　漢商周君、近糾資創設華森西式木器號於芝罘路三三號、專造歐美新式木器、裝設及油漆房屋、並接一切美術裝潢、與建築上之金木工程、又聘陳君隆庚、襄助一切、　陳君曾在貿孚木器號任事、經驗宏富、將來正式開幕、定能營業發達云、

▲寶大祥批發部開幕繼續廉價　小東門外大街寶大祥洋布莊、創設以來、營業突飛猛進、有總號南號及寶記號三家之分設、批發部向附設於總號、得本外埠顧客之信任、今庚因原址不敷辦公、特遷至第三支店寶記洋布莊樓上（在總號西首）、擴充營業、　於正月二十五開幕、廉價期中、營業甚盛、聞該莊刻因大多數外埠老主顧之要求、准定二月二十五（今日）起、繼續廉價一月、以期普及、惟祇限於該批發部及寶記門市云、

▲麗華公司春季大減價之盛況　麗華公司於今日（二十五日）舉行春季大減價、　該公司素以價廉物美著稱、故每次減價、顧客極爲擁擠、所有內部佈置、　極爲華麗整潔、且貨物亦充足異常、如各種日常需品、及春季用品等、無不搜羅齊備、並將各種綢緞疋頭、　大爲削碼減售、以答顧客之盛意云、

▲鑫利洋服之特色　北四川路月宮飯店對面之鑫利洋服號、近由外國定購大批春季衣料、並向美國各大洋服店、搜求新近男裝、式樣甚多、聞不日可抵上海、該店主人、並不專事介紹及仿製外國流行之時裝、志在研究創造含有中國色彩之新式服裝云、

▲文明廉價將滿期　南京路文明書局舉行贈品廉價以來、營業頗盛、至本月十八日一月期滿、爲日無多、故日來門市更爲擁擠云、

▲安樂公司新到吸烟用具　四川路一百二十三號安樂烟公司、新到大批吸烟用具、花樣新奇、精巧玲瓏、價格底廉、故日來門市踴躍、顧客極爲稱道云、

▲裕通公司承辦大夏大學打字科打字機器　膠州路大夏大學、辦理素稱完備、本學期新添打字科、　所用之機器、乃聰明牌子最新式學校用打字機、　聞該項機器、均由本埠四川路A一三四號裕通公司承辦云、

▲新新公司運到大批呢絨　南京路新新公司二樓疋頭部、新由歐美運到大帮新式春季西裝呢絨、最爲時髦、價格低廉、每尺由十五元至十七元、春呢每尺由八角至十四元、雜色新花毛葛每尺由七元五角至十二元、什色維也納法蘭絨條子每尺八元四角至九元八角、　素身每尺七元八角至十六元、各色府綢每尺二角四至五角四、府嗶嘰每尺九角至十五元、什色印花條子色汀、每尺祇售一角四至一角六、其餘種種、顏色鮮艷、花樣新奇、凡顧客無不爭購、

▲聚元樓五十週紀念大放盤預誌　聚元樓菜館、　創設四馬路浙江路口、歷有五十年之久、精於烹飪、遐邇馳驗、早爲各界所稱許、今逢五十週紀念、爰於閏二月初五日起、大放盤廿一天、聞該樓主人、別出心裁、發明一品餛飩鴨、分甲乙丙丁四種、價爲四元、三元、二元、一元六角、甲種足供十客聚食、乙種足供五客聚食、丙種足供三客聚食、丁種足供二客聚食、茶飯小帳在內、餘如整席零菜、尤稱價廉物美、至於座位之寬暢、空氣之充足、招待之週到、洵爲近今酒業中之佼佼者云、

▲和興電器公司加聘技工　安南路二百十四號和興電器公司、承接裝置一切電器工程、　其用料之剔精選華、裝置之審美求麗、應不足與婉美海上著名各大電商肆而相頡頏、其價格則低廉、蓋其範圍小開支少、　而子利不妨占薄、職是之故、該公司設立雖祇數載、　而備極見信於歷來顧客、茲悉該公司爲力事發展起見、加聘由德學成技工數名、以應各界需求、如有電器各項工程委其裝置、可打電話西四五八〇、即派營業員趨前接洽云、

▲攝生靈發贈樣品改期　北四川路遂路四七二利源祥、發售之遠東隆華利行經理攝生靈一藥、近日前往購買者甚形擁擠、所有職員、大有應接不暇之勢、　聞該藥純屬補性、迎服一月、美醜判若兩人、并能治十數年、及每夜有患諸重者遺精症、若最初症、　樣瓶亦效、該行原定本星期發贈樣瓶、供人試驗、因手續關係、不及包裝、　擬改於本月廿五日以前、實行函贈、

◉出版界消息

▲生路第三期出版　生路社編輯的生路月刊、第三期出版了、這期的內容、比前格外充實有味、　其中有胡行之作的黨治下如何闖關生路、　是一篇很重要論黨政的文章、內分黨・政治・軍事・民衆運動・智識運動・外交・取締共黨・黨員人格八方面、說得詳盡透澈、　此外像樓桐孫的解決中國經濟問題的新曙光、與日本丘淺次郎所作的可疑的良心、都是關於科學的重要文字、碧媚女士的小說三封信和王任叔君的文藝閒話、　也很值得一讀的、其餘老生常談・小評・小詩・小統計等、　都很滑稽有味、　并悉以後該社爲特別優待學生及工商兵各界起見、同時聯名訂閱在五份以上者、打八折、　每份只收一元二角、（上海交通路新學會社發行）

拿破崙奶糖及甘棠太非糖　（今）（日）（半）（價）　平常每磅均售一元二角　今日六角　北四川路五十八號　電話北二九八八　沙格蘭

大世界　門票小洋三角　各場概不取資　電影場今日開映　白馬英雄　六大本　下期預告　假痴假呆　大京班開演連台好戲　西遊記

申報本埠增刊分類廣告

出售

雪園　C.U.A. Cafe　跑馬廳華安下層東首　凡本份惠顧者將據有獎十元希　在月中顧園若收保均得六二之望

打字機　百昌洋行　北京路九十六號　（賣）（買）（修）（租）

請用惠福花紙號　湖南京路東新房間路口　▲花樣多・價便宜▼行

美國紐保羅廠製造　中國農商部註冊　瑪拿怕牌　鋼板　MONOPOLE　中國獨家經理　上海美亨洋行　廣東路十四號

自由農場出售　消毒牛奶　電話西四三〇八　康腦脫路八十一號　無論租界華界均可照送

▲洋房出售或租　海寗路洋房二宅老靶子路四川路地點適中價格極廉一宅近北四川路或租　請函申報天字一三九信箱接洽　甲E1116

和平神蠟餅水　本號實驗該黑蠟水優美遠勝舶品取價極低故敝介紹樣祇奉送批發從廉　總經理處北四川路仁智里口致新鞋店

▲洋房出售　茲有坐落西區之洋房一所佔地五畝以上內有花園網球場花房一所藏書室住宅房間及用人住所等一切設備均係新式請向四川路七十號中國營業公司接洽　甲E976

西林閣　花露墨汁　不粘不褪光彩奪目用過即知其妙　各文具公司紙店分售

書名　定價
新式標點左傳　一元
新式標點詩經　六角
新式標點幼學　四角
社交尺牘全集　八角
白話古今聯語　一元四角
分類學生之良友　一元四角
廉價期內一律照碼六折再打八扣　上海棋盤街中原書局

啟事

書目

▲汽車廉價出售　茲有二人座Humber跑車一輛全新車胎及電池寬大合意價七百五十元者請投函申報一五九號信箱　甲E1599

▲現金收買機器脚踏車　凡有各種半新式及最新式機器脚踏車願出讓者請開明價目投函申報天字第一百六十七號信箱　甲E1575

▲出售汽車　現有一輛Morris-Cowley牌小汽車五人坐新胎新漆電池一切均備欲得者請投函申報六五號信箱

▲雪鐵龍汽車出售　茲有小汽車半新油漆輪胎常用雅觀機器堅固價八百五十兩欲買者請函一六九八號部君

▲三卡機器脚踏車出售　茲有孫機器脚踏車七十四只坐堅固西藏路七十八號旭東醫院　約期試

汽車

惠而康西菜館的禮拜六　南京路十八號　電話中一八八八
本館每逢禮拜六特別豐美午餐大菜預備海上各界仕女宴會請客之好機會每客價目一元五角
◉預告明日菜單◉
1 各色菜盤
2 雞絨花菜湯
3 焊板魚太太沙四
4 紙包鴿子扒蘑菇沙四
5 煎小塢牛檳沙四
6 焗火腿香刀粉
7 燒火雞四菜沙四
8 燒猪腿蕗
9 燒蕃茄
10 焙蕃茄
11 炒刀荳
12 煎蕃茄
13 撲郎布丁
14 腌檬令利白林地沙四
15 奶油杏千四康
16 克老夫已其
17 各色乾菓
18 各色糖菓
19 新鮮水菓
20 奶油咖啡茶
每客贈奉檸檬茶一杯

▲德國醫犬出讓　茲有德國大種醫犬一頭方生七高念一英寸半合意者每日下午二時至六時請至浙江路五十七號二樓聯合通信社洪君接洽可也　甲E1609

▲基地出售　茲有基地一處坐落新江灣路計三畝一分三厘六毛於經營投資地產最爲合宜售價便宜請向四川路七十號中國營業公司接洽　甲E977

▲手搖縫衣機賤售　輕便耐用價售洋十八元欲購者請向新垃圾橋南堍沿河衖慶里二五五號李君接洽可也　甲E1577

▲離滬機器地皮賤賣　因急遠出願將印刷機部祇售四百元又開機器三百一再有閘北青雲路四六廠地皮一畝半售六千元有意者向山東路望平街七十號小日報館金詠之接洽

▲漢發大律師事務所地產部啟事　茲有空地一方計約四畝半坐落江灣路近一新路口如欲購買租賃者請至江西路六十二號漢發大律師事務所地產部接洽可也電話中八七二六　甲E966

書畫

▲李秋君女士畫例　每尺十元條幅減半扇面五元山水花鳥人物同例每字二元收件處各大印箋扇莊卡德路八十號　甲E947

▲山水廉潤　現有郭宜鈍就山水屏條若干堂每堂四五尺元乙種每堂三五元潤出售甲種每堂十元石章每字三角牙章半元收件處印馬路新聞報館對過鄭寶隱書　甲E1473

▲瘦瘦居士贈畫　鄙人研究九花卉廿餘年以來前世界各界讚許福扇莊要求廉價三成以答今盛意元六尺結當仍然扇册五元十二元八尺十六元四尺取潤不足日明三尺以上交條元十九幅堂減半◎想不件草率上海從速鈎橋九畝　甲E1100

▲曾公治篆書例　中堂四尺六元對聯四尺四元餘及詳例收件處各大箋扇莊三馬路申報館發　甲E959

▲徐綠芙周鍊霞畫例（花卉翎毛蟲魚）堂幅每尺二元八折扇件條屏山水七折女士加一倍另加半元走獸加半紙絹加倍金箋加倍大墨扇每件油人物加倍半收件先後加倍約期取件海寗路人不費一品成潤期人物里德鍊霞書　甲E1206

待聘

▲待聘　某君自中學畢業後曾暫因撲算英語凡能任會計打字報關行要職俱如蒙聘請者乞投函申報天字第一六六號信箱便　甲E1580

聘請

▲招請賬席　茲有某公司欲聘請賬房一員月薪暫定十元須能算合意者可投函虹口北四川路三元坊終路合計計七十五號乃收　甲E1547

▲聘請技師　茲有某機器廠欲聘請富有經驗能修理各種機器打字機者如有意者請投函申報天字第一四六號信箱　甲E1518

▲聘請教員　一位小學教員能教算學英文每月薪金五十八元即至北四川路中興路口華興學校接洽　甲E1595

▲聘請女教員　茲有某家庭欲聘請英文音樂教員介紹者請將姓名學歷住址等函寄郵局第三六二號信箱　甲E1591

徵求

▲徵求畫稿　茲有某大公司徵求工筆仕女畫稿以十人爲限如合格者每月酬金五十元如有意者請投函大東門內新北門大街三號　甲E1584

▲求婚　余十九歲男子家世富有大學畢業身體強健性情溫和願與年在十七至二十二歲之間性情溫和相貌秀麗之女子結婚如有意者請將照片寄交申報館大律師轉　甲E1363

▲招買住宅　新造洋式住宅一所計有兩樓兩底並有花園一方欲出售者請函申報天字第一八四號信箱接洽　甲E1045

醫藥

▲陶植之　專科牙醫　一切牙病鑲補金牙珠牙　電話一九九〇　診所四川路廣東路口　甲E1873

▲奚梅女士　巴黎大學醫學博士　專治婦科小兒科內外科　門診上午十一至下午四　電話中一二六五　南京路一四一六號

▲收買基地　茲有欲收買小基地一塊坐落地點在西區如願出賣者請函申報館第一六〇號信箱　甲E1600

▲招頂　愛文義路東首里弄口一開間房屋一所樓上下二間全部傢具價目面議可也　甲E1691

▲餘屋分租　愛文義路南水門汀地板兩間空氣光線俱佳有電燈自來水如欲租者請函申報館　甲E1782

▲召租　坐落洋房一所新式房屋設備完全五間有浴室水汀電燈煤氣租金面議

▲吉屋召租　戈登路三號愛文義路轉角有二層樓住宅房間兩間上下俱全電燈自來水租價面洽　甲E1771

▲新住宅召租　麥特赫司脫路極司非而路口有新建西式住宅三幢設備完全各有花園合租均可欲租者請至公司接洽　甲E1951

▲大洋房住宅召租　茲有大西路A2號洋房一所內有浴室水汀電燈花園等欲租者請函申報館　甲E1950

▲吉屋招頂　坐落浜北小菜場附近二間兩廂房全部傢具出頂欲頂者請函申報館

▲新屋召租（小租不取）　坐落靜安寺路新造二樓二底五間廂房租金面議

▲新洋房廉價招租　公共租界靜安寺路新造洋房八間其中十間浴室汽車間均全　甲E1421

▲住宅召租或出讓　法租界辣斐德路三德坊中式住宅一所如合意者接洽電話中一五〇四

出租

▲打字機中九個字　買・賣・租・修・換　本行發明最早營業最久各式打字機充足價格公允如蒙賜顧無任歡迎　美商怡元洋行江西路B九號

▲購產業者鑒　欲購家屋地產及上海附近各處住宅者請向南京路十五號中國營業公司接洽　電話中央八二二一

▲經營地產者注意　君欲經營地產事業者請至四川路七十號中國營業公司面洽　甲E978

▲房地召租　餘屋召租二間　虹口香煙橋路房屋數幢　甲E621

▲四開間統樓面召租　本院因房屋不敷用另遷新址所餘樓面四開間統租電話交通便利空氣新鮮位置適中請向四馬路病院接洽　甲E975

▲寫字房出租　南京路十五號三層樓有寫字間每月租金一百二十兩　甲E804

▲新造洋樓召租及出讓　法租界吉祥里新造洋樓數幢　甲E804

▲南京路熱鬧地點　寬大門面召租　市房三間大玻璃窗分租全租均可租價低廉　甲E908

▲市房召租　茲有南京路西首大門面三開間洋式裝修租價低廉請向北京路公司接洽　甲E908

▲瑞士醫學博士孫粹存　內外科　上午十時至十二時下午三時至五時　診所南京路英華大藥房樓上

▲婦女們有病者請注意　李盤仙女士　專治婦科　診所南京路　甲E496

▲德國醫學博士蔡惠醫士　專治花柳病　診所南京路

▲陳夢石先生　專治各種咳嗽氣喘肺癆　診所四川路　甲E1533

▲蘇雲望先生　專治各科　診所民國路　甲E874

▲陸基康醫院　內外婦科　診所北四川路　電話北一八三三

▲巴黎年輕女子　茲有法國西女有年經驗專治按摩術如有試者請來法租界霞飛路一二五九號　甲E1379

▲中國瘋病醫院　專治各種瘋病　虹口朱家木橋　甲E1545

▲外國按摩術　女士兼理修指　每日上午十時起至下午七時止　蓬路二四號七號房

▲保康醫院　主治花柳內外眼科　無錫蔣紹宋醫師

▲北四川路慈悲醫院　程奕立女醫師

▲精醫久不受孕　新法治療奇難怪疾

▲德醫趙福克醫學化驗所　專門代驗糞・尿・痰・血・梅毒血　南京路皮以及水・牛乳・等　電話中一六〇七　甲E1169

▲醫學博士張承學　門診上午九時至十二時下午二時至五時　北四川路餘興路安慎坊　甲E4221

▲朱少坡　兒科專家兼理男婦傷寒虛損　門診上午九時至下午三時　寓貴州路　電話中五九一〇

▲朱少雲　專家　介紹瘰癧　門診上午十時至下午三時　介紹人同啓　甲E677

▲南京路市房召租

▲美容按摩院　茲有新到巴黎美容按摩器械　男女均可　地址法租界霞飛路六四號　甲E1883

▲德醫周文礎　內科專家　門診上午十時至下午四時　電話中央七六六　甲E1128

▲瘡　圓廊道人　手術治療　南京路　電話二八八號

▲平安搬場汽車公司　承辦搬場運送貨物婚嫁　每時車租四元　無蓬卡車每時三元半　隨帶搬夫四名　車租每小時四元　永保平安　電話中央九三九八號

▲美商怡元洋行特設打字速成班招生啟事　本班專授打字機之各種用法畢業後代介紹職業

▲當面傳授工藝　化粧品日用品小本學藝　西門外安瀾路

▲閣下兒女欲讀英文否？　英國女教員一位致願教授中國兒女　四川路　甲E495

▲樂免費教授　大舞場　跳舞速成

▲教育

▲施松濤　五門診　主治各科

▲任岐春醫師通告　診所遷移至卡德路山海關路口

▲跳舞速成之效　本社教授跳舞各種　地址南京路東三號

▲免服藥湯

蘆信隆　五馬路　嗶嘰毛葛綢緞　大減價三十天　寶善街
仁尺闊加重杭線春每尺八角
條子駱駝絨每尺六角五分
全毛格子嗶嘰每尺四角五分
另有大帮零頭衣料路列如數
丈二長線呢袍料一元七角五
丈三長絲嗶嘰袍料每一元八角
各種色丁每丈一元
西洋花布每丈五尺每幅一元
丈二長純毛袍料每六元半

◉醫藥訊

▲朱企洛醫師返滬　中華醫院院長朱企洛、前應台州巨紳之請、出診離滬、茲於日前公畢回滬、在院內及華英大藥房照常應診、聞昨有患紅痧白喉肺風等症接踵求治、一經着手、皆有起色云、

▲張伯熙精治痧疹　雲南路三三七號張伯熙、爲武進世代名醫、家學淵源、經驗宏富、精治內外婦幼花柳喉眼瘋傷諸科、而對於小兒症候、尤擅專長、揣測入微、診斷明確、當茲痧疹盛行、求診者門庭若市、全活甚多、張君爲普濟起見、并於陰歷三·六·九·日下午四時至八時、在楊樹浦橋東天和堂藥店應診、

▲鄭敬善堂發明養生片　廣東鄭敬善堂發行女界養生片一種、專治婦女百病、如身體虛弱、血氣不和、產後肚痛、咳嗽胃氣等症、每服此片、無不藥到病除、每瓶大號洋一元二角五分、小號七角半、寄售處南京路先施公司

◉書畫訊

▲喬小畫室開幕　畫家司徒喬、廣州人、在北京時、以善畫貧人生活著名、人多稱之爲平民畫家、平生所作大小畫凡百餘幅、北京廣州均曾展覽、北京第一次展覽時、文學批評家周作人爲文頌贊之、茲聞司徒君已於日前由粵到滬、携來作品五十餘幅、在北四川路月宮飯店對面開一喬小畫室、并擬於本月中旬（大約本星期六起）開一展覽會、邀請各界參觀云、

◉劇場消息

▲趙梅伯又將獨唱　滬江大學趙梅伯之獨唱、頗爲滬上中西人士所信仰、現除兼任該校音樂指導外、常獻技于本埠各交際團、中西禮拜堂、等處、午來從音樂師色羅梵拉湖(Selivanoff)潛心研究、成績斐然、曾於去冬開音樂會于禪文女學、來賓特多、最近應上海婦女會及英兵歡送會之請、唱于大華飯店等處、茲又擇於本月十六號、下午四時一刻、假南城清心兩級中學思鮑堂開會、聞趙君又擬於最短時期中、東渡以廣經驗、隨即赴歐、專習音樂、

▲月宮飯店之特別跳舞會　北四川路月宮飯店和記跳舞場、新近聘到愛丁尼立跳舞團全班、每晚在該場表演、逢星期五六日、更有掌上柔術全身裸像等表演、上星期開演後備受歡迎、聞今明後（星期五六日）三晚、又換最新特別舞術、以享舞客云、

▲記巴顆尼格梨之婦女之仇敵　美國電影女演員中、堪以藝術家之尊號者、巴顆尼格梨其選也、巴顆尼格梨所表演之劇、能表現女性之偉大、并世間道德法律宗教所可範圍、實足以超越一切也、最近與迪安開演之婦人之魔力、原名世界一婦人、(A Woman of the World)亦表現女性偉大之一影片也、其劇情如下、愛娜拉者、貴族婦也、尤好修飾、居巴黎、與某少年暱、惟少年另有所愛、事爲愛娜拉所覺、一怒而去、遂離巴黎、漫游至美洲、訪其遠親蒲亞於某鎮、該鎮地處偏僻、居民聞見淺陋、婦女率居無俚、則絮絮道人家事、蓋習慣使然也、愛娜拉既抵鎮、乘汽車至蒲亞家、途遇律師格蘭、蓋少年老成、岸然道貌之流、方在舞場、驅逐婦女出外、因婦女吸菸及舞蹈、放浪形骸、恢傷風化也、愛娜拉危坐車中、正出菸吸之、烟蒴蒴然出於車廂之外、爲格蘭所見、趨前叱斥、勒令二十分鐘同車、愛娜拉曰、我自意大利來、試問二十分鐘可以返歐乎、格蘭無奈惟自認過失、任其前行、而神魂已爲愛娜拉所顛倒、所謂衛道之鋒、已屈伏於愛娜拉之膝前矣、愛娜拉抵蒲亞家、蒲亞欵待備至、翌日、且張筵以爲歡迎、鎮中巨戶、咸來列席、蒲夫人復爲衆介紹愛娜拉爲貴婦、衆聞之、咸以得一言爲榮、而視愛娜拉之舉動、則又口耳傳言、竊竊私議、適格蘭至、愛娜拉特取菸吸之、衆尤驚怖、格蘭則默然、有少年名約翰者、格蘭之助手也、與女郎賽德已訂婚約、格蘭頗信任之、格蘭既爲愛娜拉所屈服、則思結好於女、命約翰携花一束往贈、約翰既見愛娜拉、亦復生愛慕之心、與花授女、不言格蘭所贈、愛娜拉固不喜、見約翰年少、以爲傾心於己、遂喁喁情話、翌日、約翰復約愛娜拉游於郊外、不勝情熱、擁女而吻、適格蘭駛車經過、瞥見之、大怒、不顧而去、是日、爲鎮中自來水公司開會、而婦女會亦同時募捐、格蘭爲公司創辦人、登臺演講、詎料聽衆寥寥、蓋婦女會知鎮中人俱仰慕愛娜拉、故特另闢一廂、高懸標示、云、如欲與貴婦愛娜拉談話者取費二角五分、以爲捐助、愛娜拉見而不悅、後礙於蒲夫人之請、不得已從之、一時來賓、咸集廂外、格蘭見衆蜂擁一隅、對於演講、置若罔聞、乃奮起呼曰、今日開會、乃利用一下流貴族來賓時也、愛娜拉聞言、淚盈睫、絕裾而出、時約翰在座、責格蘭不應毀女子之名譽、格蘭怒甚、以約翰與愛娜拉接吻事實布於衆、於是物議沸然、一時以衛道自命之鄉紳耆老、以愛娜拉引誘青年、傷風敗俗、一致主張逐愛娜拉出境、並逐約翰、約翰知不可留、往別愛娜拉、時格蘭因衆議逐愛娜拉、心有不忍、方談話間、託言諸君且稍安、容往探之、乃往見愛娜拉、約翰聞扣門聲、則格蘭已至、愛娜拉藏約翰於幕後、格蘭入、跪而求恕、曰、頃間失言、乞諒之、既見約翰於幕後、則又大怒、立往諸紳耆處、力主逐愛娜拉、愛娜拉聞訊、執鞭覓格蘭、見而痛撻之、格蘭則植立受扑、始終不稍抗、皮破血流、愛娜拉不覺愕然、鞭落於地、蓋格蘭久爲愛娜拉所屈伏、甘心受扑而無怨也、愛娜拉亦悔、遂締婚焉、此劇借鎮中居民以喻世人、所謂法律家道德家宗教家、自巴顆觀之、眞如鎮中居民好竊竊議論人家中事者無異、巴顆所表現之愛娜拉、眞有上天下地惟我獨尊之氣概、格蘭一身兼道學家法律家、卒自認爲僞道學、並願放棄律師職務、以與舉世輕視之女子結婚、此劇表現女性之偉大、眞淋漓盡致也、（直）

◉天氣報告

徐家匯天文台昨日下午四時三十分氣象預報云、天色有雲、全國沿海悉有東北風、間或有迷霧及無風區域、又昨日下午三時前二十四小時內本埠氣溫最高五五·六、最低三〇·八、去年同日最高三八·六、最低三〇·五

沙格蘭　香蕉味奶糖

沙格蘭老牌糖果公司久已馳名遐邇座落北四川路五十八號並無分出茲聞有人影戲仿製同樣香蕉味奶糖僞特誠重聲明賜顧諸君務必認明

沙格蘭中英文爲荷如用電話知照滿六袋以上並可本公司專人送上每袋小洋一角各大影戲院亦有出售大袋每袋兩角電話北二九八八

白濁　新法精醫　戴葆成　新老白濁　橫痃下疳　男女痔瘡

本醫生行道多年專用德國最新法王道靈藥爽電療手術治愈男女白濁梅毒已近千人非但針藥王道且能於最短時期內除根慈善性質病者經濟不寬針藥取費極廉患斯症欲就醫者幸注意焉大馬路勞合路口億鑫里直接診察時間每日上午十時至六時照常貧苦送診號金不計電話中央六二六四　星期停診

介紹林安慶醫生

專醫白濁　橫痃　爛疳　梅毒　花柳　全科　用內服注射洗射　電療　刀針等新法實驗治療

注射六〇六各種血清及一切藥資保證斷根永保不發　病人如欲包醫均可商　門診上午　下午　出診五元　地點四馬路雲南路口上海舞臺對面

介紹人　褚慧僧　方椒伯　袁履登　丁仲英　夏應堂　朱少坡　徐建侯　同啟　E庚902

新市游藝場門票每位洋一角　虹口梧州路小菜場南

（雜揚班）小玉蘭　陳紅杏　陳紅桃　王秀山　清　（揚州文戲）姚玉蘭　王卿　筱玉英　筱玉琴　筱玉鳳　筱玉亭（施家班）　（四明文戲）　（特別四簧）田哈哈　田惜花　（快活林新戲）

（日戲）徐見子　濟公　活佛　（戲夜）蘭花　（日戲）蘭院　（夜戲）盤陀山　（日戲）七八本陸雅臣　繡花鞋　天雷報　（夜戲）十九本　哈哈　（京津時調）（南北小曲）　（日戲）啞夫妻　（夜戲）救國救民

新樂府　崑戲院　廿五夜戲　（價目）花廳六角　四廂二角　正廳八角　花樓特廳包廂　官角　一律大洋一

倪傳鉞　沈傳錕　施傳鎮　鴻門　撇斗　華傳萃　周傳瑛　佳期　女亭

顧傳玠　朱傳茗　長生殿　宮醋

陸壽卿主演　前後部　呆中福

笑舞臺　合演開夜　第一奇情滑稽好戲　前後部　呆中福

本劇分前中後三部台向來未曾演過此番特別排演前部中部後部一同演出起見爲滑稽大家所歡迎請諸君早臨定座

丹桂第一台　男女合演　特聘優等乾坤名角准演好戲

特聘新劇文唱青衣花衫　特聘禮程高色雙唱青衣做絕藝足派　禮聘賓歡譚正文武鬚生宗派迎球

劉筱衡　毛劍佩　安舒元

二十夜五准好演戲　新甘露寺全本　四郎探母　新甘露寺全本

特聘勇猛超群長靠短打全材武生　特聘新舊兼擅文武生旦全材老生　特聘名遐邇文武唱做全材鬚生

蓋廷玉　毛韻珂　瑞德寶

二十夜五准好演戲　新甘露寺全本　四郎探母　九更天

准於念五夜啟演　新甘露寺全本　情節既好　復增大段　五音聯彈　乃君劉後之衡舞劍

准於念六夜啟演　二本三本　桃花女　機關變幻　法術測莫　服裝異新　佈景特別

特煩劉安二君重演新排佈景機關著名新劇

什錦咀糖　今日半價

MIXED CHEWS

什錦咀糖　質純味美　最耐咀嚼　不同凡品　平時每磅一元二角　今日特價祗售六角

南京路三十六號　沙利文啟　電話中央三八〇一號

煤氣烹飪　是節省金錢的不二法門

▲樣子間南京路A卅一號

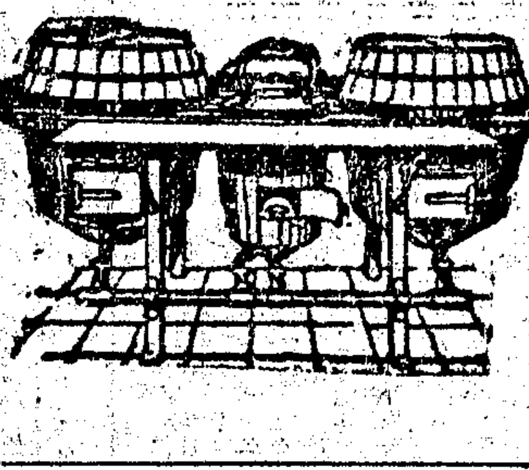

上海自來火行啟　西藏路九十號

(3)

收音機　全套售洋十元

本埠各項無線電話播音俱極清晰

上海南京路十二號開洛公司

請聽電爐的好處（其二）

第一用了電爐可以不必劈柴引火加煤出灰祇要把開關機一轉立刻全房間暖熱非凡你想便當不便當呢？

工部局電氣處　陳列間福州路十七號　樣子間南京路念六號　電話中央一六二零一

中山大戲院

星期一開映　北京楊貴妃

後部　水上英雄

慧沖影片公司破天荒之武俠愛情巨片　張慧沖導演兼主演

月宮影戲院　北四川路月宮飯店　電話北四三九九

時間　三時　七時一刻　九時半　價目　頭等四角　二等二角　幼童減半　日夜一律　賣票處設在正門有電梯上落

航海風波

Buster Keaton in The Navigator

滑稽愛情冒險名片　著名滑稽主演波士達開頓

下期預告　武俠名片　黑海盜

◀有中文說明▶

北京大戲院

北京路貴州路口　電話中央七四一〇

今天日夜開映　日戲二時半　五時半　夜戲九時一刻

上午十時半加映一次劵價一律小洋三角

法國大文豪大仲馬名著

范朋克

轟動世界法國宮闈秘史鉅片

三劍客　十二大本　一次演完

DOUGLAS FAIRBANKS presents

價目　日戲　正廳小洋三角　樓廳小洋六角　花樓小洋九角　夜戲　正廳小洋四角　樓廳小洋八角　花樓大洋一元

上海大戲院

北四川路老靶子路北　電話北三四二一

星期五·六兩天開映：日戲三時　五時半　夜戲九時一刻

著名明星海瀾愛華法勒蕾哈合演傑作

英國海軍戰事愛情巨片

傳令官

Henry Edwards & Fred Raynham in "The Flag Lieutenant"

本片得英政府扶助擬派軍艦多艘並海軍官員多人拍演內容精采異常本院爲調劑觀衆眼光起見特將是片放映諸君觀後當知英國之不無佳片也

◉片中加譯華文說明字幕◉

價目　日戲　樓下小洋四角·六角　樓上小洋八角·大洋一元　夜戲　樓下小洋六角·八角　樓上大洋一元一角·一元二角

法租界共舞台 男女合演 二月廿五夜戲
月樓八角 特包七角 頭包五角 官廳八角
梁一鳴 小蘭春 花碧蘭 馬秀英 陳筱穆 苗勝春 王文祥 筱凌雲 粉菊花 陳彩霞 張月亭 袁小樓 小桂元
頭本仙珠定國

天蟾舞台 男女合演 二月廿五夜戲 電話中央二三七號
陳永奎 張鳴才 高百歲 白牡丹 劉漢臣 麒麟童 高慶奎 雪艷琴 王芸芳 劉奎官 董志揚 于振廷 劉桐軒
新排新劇 後部蘇秦張儀 今夜初次演 六國拜相

榮記大舞台 男女合演 二月廿五夜 煩演新排宋朝歷史好戲
價目（注意）月樓優待一廳 特別包廂八角 頭等正廳六角 二等正廳四角 三層樓包廂三角
殷春虎 張彥芝 張竹軒 張少泉 沈艷芳 張桂芬 林樹森 孟麗君 李桂春（即小達子） 姚玉蘭 王滙川 李桂芳 李瑞亭 孫少堂 陳嘉麟 于蓮仙 孫慶芬
二本奇女鎮國參高廷出世贊

丹桂第一台 男女合演 二月廿五夜戲 電話中央一七四八
價目（注意）花樓官廳一元 特別包廂七角 頭等正廳六角 一層包廂二等座客三角 二百四
小孟七 蓋玉廷 安舒元 劉筱衡 小三麻子 孟鴻茂 瑞德寶 毛劍佩 毛韻珂
全本新甘露寺 九更天 四郎探母

上海舞台 男女合演 二月廿五夜戲 電話中央五五〇六
價目（注意）優等花樓官廳一元 特別包廂正廳五角 頭等包廂正廳三角 三層樓二分一角
吳桂芬 郭春華 筱蘭芬 言菊朋 賈璧雲 金少山 趙東昇 賈璧雲 劉艷琴 趙君玉 黃玉麟 趙韻聲 于雨亭
全本新李陵碑 觀世音得道（三四本）

林記更新舞台 男女合演 二月廿五夜戲
價目（注意）優等花樓正廳六角 特別包廂正廳四角 頭等包廂正廳二等二角 電話北四〇〇二
冠寶庭 劉斌崑 張培南 韓鳳奎 劉喜鳳 王冠影 筱月紅 筱香紅 親王筱菊紅 張韻樓 陳佩卿 劉鳳卿 鞠德奎 周翠蘭 蔡桂卿
全本天下第一橋 昨初演

大世界京班廿五日夜戲目
顏香玉 客串郭 小美麗 小華麗 李蓮芬 金碧艷 郭坤泉 邱德成 顏香玉 陳善 馮甫 素蓮
五本 六本 西遊記（大鬧天宮）

大世界共和閣 二月廿五日夜戲目 天韻集南方歌劇
楊賽妃 金玉麗 王雲鶴 潘雪安 史鑑淵 朱延陵 洪雲慶 顧雲 沈霞 張儂 陳偉良 陳衡秋 曹艷君 褚偉飛 鄭韻和 張儒綮 吳雲新 森志維
（日）玉連環 （夜）二度梅

大世界紹興大班 二月廿五日夜戲目
徐家宜 陳志劍 汪蛟海 胡大貴 陳金 李玉水 鳳林 水潮 周春生 水仙花 林金鰲 王乾興 張桂芳
（日）李奇探監 紫金鞭 （夜）賣花計 雙金錠

大世界共和閣 二月廿五日夜戲目 鴻福堂紹興文戲
金世江 駱福林 俞福言 張配股 王雲龍 黃半奎 趙雲鳳 張雪芳 雪玉梅 王永春 沈桂芳 俞存喜 葉得寶 朱小寶 李泉奎 張支美 姚芳松 沈九霞 得貴
（日）七本美圖 （夜）後本香蝴蝶

大世界共和台 二月廿五日夜戲目 魔術新劇
科天影
愛美魔術新劇
全體男女演員三十餘人一齊登台
（日戲）情場春夢 （夜戲）頭本黑衣盜

大世界共和樓 二月廿五日夜戲 全福壽徽班戲
楊洪長 李長書 陸湧 尤福 秦 馬 王 顧 曹 陳 貴玉 陳榮 耿雅 楊桂 李二
恩生 明 潮 生振 良玉 峰錫 茂長 林玉 龍貴 福儔 喜喜
（日）蝴蝶盃 （夜）頭本蕩寇誌

永安公司天韻樓柳社新劇
彭德惠 李月影 徐寒梅 李梅君 吳愛珠 四維 玉如 少白 張 金 王 趙文聲 張顛顛 羅慧因 韓仲辰 胡悲天
預告 准念六夜演 新排機關偵探名劇 就是我 本
六

永安公司天韻樓影戲
開映大中華百合公司著名傑作
可憐的秋香
二月廿六日起連映五天

神仙世界女子京戲廿五日夜戲目
門票每位大洋一角 場內招待一律 女子各場參觀不另取資
（日戲）小玉峯 陳鑫培 張艷芬 蘇雪芳 李蘭英 趙雪芳 石叔岩 施勝奎
（夜戲）小玉峯 查桂芬 石鑫培 蘇雪芳 趙雪芳 李蘭英 石叔岩 施勝奎 查桂芬
受禪台 灃安州 黃馬林家寶 武虹馬相探捉放 落店 百藥圖 梅龍鎮 雙珠記
神仙世界
門票每位大洋一角 場內招待
紹興文戲 相元龍 張伯初 王鳳 尹祥財林 曹妹玉 錢雲芳
（日戲）梅花絨 （夜戲）失金釵
維揚古曲 沈小梅 秀英 高廣 張才 秀林 張蘭山
（日戲）珍珠塔 （夜戲）玉美人
神仙世界男女新劇日夜戲目
門票每位大洋一角 內招待一律 女子各場參觀不另取資
曹錦鳳 丁楚鶴 王金鳳 繆秋聲 笑倩 羅文 張幻影 葉英華 劉濂桂 張笙 馬情恨 張恨儂 李君直 沈蝶梅
（日戲）家和萬事興 （夜戲）張汶祥刺馬新貽
神仙世界
門票每位大洋一角 場內招待 女子一律參觀不另取資
百祿登（魔術劇團） 新心社（滑稽劇）
朱秋影 顧兒亞 陸笑蘭 陸幼蘭 趙惜芳 丁鳳高巨寅 英 林秋 虫長松 趙鐵 喻魂 臧悲鳳 陳素芳
（日演）鳴不平 （夜演）悶葫蘆 （日演）莫名其妙 （夜演）瘋麻女子

先施樂園大京班廿五日夜戲目
鄭君麟 路景麟 劉麒韻 應寶琴 賈春虎
二本觀音得道

先施樂園優美班廿五日夜戲目
吳雲翠 朱雲笑 金玉紅 張曉義 花鳳美 張曉玉 張美鳳 筱鳳雲 張紅 朱義俠 金俠 張紅雲 吳翠雲 筱英處 張崑 芳儂 艷 桂雲 筱鈞 霍雲
（日）會搖水 關 新玉 （夜）珠簾寨

先施樂園易社乾坤新劇日夜戲目
陳夢霞 馮映影 康天月 顧夢希 耿鳳聲 陸慧英 邵彩娥 王寅 湯桂枝 姚冷儂 馬文聲 張永史 楊青 孟血兒 張虎文
（日戲）邱麗玉 （夜戲）黑夜盜金牌

先施樂園社全體女子新劇戲目
朱素卿 夏寶芳 方蓮英 伍賽文 薛慧佛 夏鶯 花 朱天紅 祥 薛雲 薛秋霞 周儂影 孫菊芬 倪祥林 周國祥
（夜戲）杜十娘怒沉百寶箱

小世界乾坤大劇場廿五日夜戲目
門票每位小洋二角 場內招待 全體女子各場不另取資 看
蔣蘭英 單德元 頭二本玉連環 劉玉蘭 馬三元 三四本玉連環

小世界二月廿五日夜影戲
門票每位小洋二角 場內招待一律 女子各場參觀不另取資
中國著名佳片 荒山得金
時間 京劇場 十二點至一點半 六點半至七點半 新劇場 五點半至六點 十一點半至十二點半

小世界越劇廿五日夜戲目
門票每位小洋二角 場內招待一律 女子各場參觀不另取資
張忠德 倪笙生 黃雲仙 趙永笙 紫金相 正初 童雪芳 金碧雲 謝 應榮 張小芳 周伯巧 金梅林 傳海俞
（日戲）下本生死板 （夜戲）四本十美圖

小世界愛華社新劇念五日夜戲目
門票每位小洋二角 場內招待一律 女子各場參觀不另取資
日戲 復活 夜戲 頭二本 劉氏刀

閘北林記更新舞台男女合演
二十五夜開演初次新編優美燈綵名劇
天下第一橋
劇情貫串 佈景特色 機關奧妙 燈彩新穎 八時登場 務祈早臨

廣舞台 聘請粵東 羣仙影女劇團 二月廿五日 夜戲
△日戲▽ 配景哀艷情劇 郎非薄倖 全班落力拍演 （日價）特等大洋七角 頭等大洋五角 二等小洋三角
△夜戲▽ 新編悲情艷劇 金龍恨 黃侶俠唯一傑作 （夜價）特等大洋一元 頭等大洋七角 二等小洋四角

新新花園 門票二角 不另取資
新舞台京班大場劇 七八本飛龍傳
張冶兒 易方朔 精神團 日戲拆白 夜戲醉鬼

新新花園鐘社男女新劇
二本閻瑞生

天蟾舞台 男女合演 特煩全體名角一齊登台 准演 拿手傑作 文武好戲
劉漢臣 麒麟童 高慶奎 雪艷琴 王芸芳
（二十五夜初次新演）
後部蘇秦張儀 六國拜相

天蟾舞臺 男女合演 念六禮拜六日先行露佈
董志揚 白牡丹 劉漢臣 劉奎官 麒麟童 高百歲 雪艷琴 高慶奎 王芸芳 路遙知馬力 貴妃醉酒 蜡廟 （葭萌關） （賀后罵殿） 汾河灣

上海舞台 男女合演 特聘名角准演好戲
黃玉麟 言菊朋 坤角劉艷琴 趙君玉
二十五夜准演好戲 三四本 觀世音得道 二十五夜准演好戲 全本 新李陵碑 二十五夜准演好戲 三四本 觀世音得道 二十五夜准演好戲 三四本 觀世音得道
郭春華 趙韻聲 坤角筱蘭芬 金少山
二十五夜准演好戲 全本 新李陵碑 二十五夜准演好戲 三四本 觀世音得道 二十五夜准演好戲 全本 新李陵碑 二十五夜准演好戲 全本 新李陵碑
上海台煩特舞趙如新明宏歷忠節情奇機佈聯新文唱連新先佈告
上海舞台特煩趙君如泉排新朝明治宏史歷孝忠義節情巧奇關機景佈彈聯腔新武文做唱台連劇新行先告佈
全部 穿金寶扇恨 排練純熟擇吉開演

三馬路 榮記大舞台 男女合演 禮聘優等藝員合演好戲
小即達子 坤 李桂春 孟麗君角 坤 姚玉蘭 林樹森角
二十五夜准演二本鎮國高廷贊
本台新排大宋歷史連台特別好戲先此公布
三本鎮國高廷贊

中央大戲院
電話中央二三五五

(日戲)三時起　五時起　(夜戲)七時半　九時半　共映四次

價目　(日戲)樓下四角　樓上五角　(夜戲)樓下五角　樓上六角　包廂八角　包廂一元　幼童減半　概計小洋

祇映今明兩天各界請早

大中華百合影片公司最新出品

史東山導演

謝雲卿　王徵信　王次龍　王元龍　王乃東　周文珠　王英之

◀七大明星合演傑作▶

王氏四俠

加映新聞片兩大本　市政府植樹典禮

王氏四俠在本院第一次公映的日期，僅有四天，但是看過此片的人及報章上的評論，皆一致推重，都說這部影片在國產電影中，是不可多得的作品，一般沒有觀過此片的電影觀衆，皆聞風而起要求本院將此片重映一次，於是一傳十，十傳百，有口皆碑，爭一日之短長，從前本院映過的影片，照例到新中央，恩派亞去開映，這回王氏四俠因爲合同關係，在本院公映四天之後，就運往外埠去了，於是熱望此片重映的觀衆，無不望穿秋水。大中華百合公司，難得情不可卻，特於上星期添印新拷貝一部，以徇各界的要求，現在把此片的，六大特色，約略講幾句，好叫沒有看過此片的觀衆，可以明白此片內容的一斑。

(一)(二)(三)(四)(五)(六)

(王氏四俠)雖是一部古裝劇，但劇旨的焦點，是在借古裝劇解釋現代的革命思潮及其起因，而……

恩派亞大戲院
法租界八仙橋西　電話中央六〇二七

(日戲)三時起　五時起　(夜戲)七時半　九時半　共映四次

(日戲)二角　三角　四角　六角　(夜戲)三角　四角　六角　八角

卓別麟合哥賈克根演傑作

尋子遇仙

片中加印華文說明

卡德影戲院
卡德路　電話西八四七八二號

影劇歌舞　時刻　日戲三時起　五時半　夜戲九時起

日戲四時起　六時半　夜戲十時起

座價　樓下一律四角　樓上一律六角(日夜一律)

大中國公司　顧無爲導演　西遊記之一

顧寶蓮主演神奇影片紅孩兒

加演應時燈彩美術歌舞劇

顧寶蓮登台表演

龍宮艷舞

四十女明星同時登台

美女跳龍燈，採蓮船，水主翁，獻巧，漁調，希唱，曲調，並有，界戲，錯會，勿機，各後，他其，過天間熟十北徽，宮老舞，公女再院明演加九調燈，本今不院士此，最女後，演在倍期兩演南腔，彩歌，蚌，鼠

萬國大戲院
電話北九八五四號

(日戲)下午三時起　七時起　九時起　(夜戲)每日三次

樓下　小洋二角　樓上　小洋三角　日夜一律　幼童減半

紅蝴蝶

徐琴芳飾紅蝴蝶

友聯公司出品名著武俠愛情巨片

中華大戲院
電話中央一九一六

日戲三點鐘起　夜戲七點鐘起　九點鐘起

(價目)日戲(下樓)(上樓)　正廳二角　正廳二角　樓廳三角(上樓)　包廂五角　包廂六角

范朋克氏武俠愛情名著傑作

劍俠蕩寇

片中加印華文說明

新中央大戲院
院址在北四川路海寗路　電話北二三一二號

(日戲)三時起　五時起　(夜戲)七時半　九時半　共映四次

價目　(日戲)樓下三角　樓上四角　包廂六角　(夜戲)樓下四角　樓上五角　包廂八角　幼童減半　概計小洋

祇映今明兩天各界請早

莊譜𫍢陳之武俠冒險愛情電影

張惠民編劇　陳天導演　湯劍廷攝影

吳素馨　張惠民

吳素素　梁賽珍　阮聖鐸

五大明星合演傑作

迷魂陣

華劇影片公司向以攝製冒險武俠影片著名，是以每片之主角，必歸張惠民君。張君素擅武術，蒞幕後益爲奮勉。又自現身銀幕以來，所演之劇，無不力求逼真。故本劇亦張君所編造。

民衆冒險精神　迷魂陣

悱惻纏綿　梁賽珍

吳素素紅顏薄命

吳素馨動人情感

聖徒子鐸　阮聖鐸

張惠民別創一格

世界大戲院
閘北寶興路青雲路　星期日准映千里眼

(日戲)二點半起　(夜戲)六點起　八點起

價目　正廳小洋二角　樓廳小洋三角　包廂小洋五角　幼童減半

明星公司名貴古裝民間故事電影

洛陽橋

張石川導演

朱飛　阮玲玉主演

明星大戲院
北四川路橫浜橋北

◀日戲▶三點　五點半　◀夜戲▶七點一刻　九點一刻

今天日夜開映

忠信篤敬

片中有文明說加演俄國美女跳舞

華工之中

Lomchamy in "Shallows"

價目　樓上五角　樓下三角　幼童減半

新愛倫大戲院
院址虹口海寗路中　電話北四二〇五號

最新著名尚武偵探佳片

白衣人

"The White Rider"

每幕有中國字說明

▲祇映今明兩天務請早臨幸勿錯過▼

奧迪安大戲院

星期四日起連映四天

每日三時　五時半　九時一刻開映

第一國家公司唯一名貴社會影片

由大明星魯易司東得意傑作

情場遺恨

好戲難得　幸勿錯過

The Prince of Headwaiters

本片乃第一國家公司名貴出品爲魯易司東最近之傑作劇情述一少年初則失意情場不能與愛人享唱隨之樂繼而以階級之別復不能認其子爲子其恨也何如本片情節曲折表演入微且寓意深遠尤屬難能可貴

價目　(日戲)樓上七角　樓下九角　二元三角　(夜戲)樓下九角　樓上一元　一元五角

愛普盧影戲院
北四川路海寗路口

(今日下午五時半晚九時一刻)

鞋匠艷遇

卡爾登影戲院

星期四·五·六開映；日戲三時　五時半　夜戲九時一刻

最新浪漫愛情佳片

落花有主

Madge Bellamy in "ANKLES PREFERRED"

描寫美國少女之浪漫史，模特兒之生活，足踵之魅惑，傾倒衆生，由著名風騷派女明星玫琪巴黎梅主演，細膩溫柔，堪稱一角，西配角均屬一時之選，尤爲難能可貴

光陸大戲院
博物院路廿一號　電話二〇八一九

今日午後三時　五時半　九時一刻開映

英國影片公司最偉大之歐戰實事名片

英德海軍大戰

此片英德兩國海軍大戰之實事……

優待顧客　價目照舊

夜間樓上預定坐位，本院可以接洽，在亦可得或向利

百星大戲院
老靶子路福生路口

◀電話北二一五二號▶

今日日夜開映價值百萬金元之鉅片

美國第一國家影片公司本年特別出品

戰海血

銀幕上從未見過之海軍戰事俠情名片

美海軍界一致稱譽爲海軍之戰地之花

Dorothy Mackaill & Lowell Shermau in "Convoy"

價目　(日)樓下六角　樓上一元　(夜)樓下八角　樓上一元二角

時間　下午三時　五時半及九時一刻

字幕　本院每片均有華文說明

共和影戲院
西門外方浜橋

今天日夜開影

法國滑稽南及哀艷鐵倫諾名著一片

茶花女

連映三天

時刻　日戲二點半起　七點半起　夜戲九點半起

價目　特別包廂每位小洋八角　普通包廂每位小洋六角　樓廳每位小洋四角　正廳每位小洋二角　幼童減半收費

星期二　星期四　星期日換片

奧飛姆大戲院
曹家渡　電話西四九一四號

今天日夜

中國影片

綠林紅粉

民新公司出品

預告　念六開演　高唐州　破大、

價目　正廳小洋二角　樓廳小洋四角　特等小洋六角　幼童減半

日戲二點半　夜戲六點半　八點半

新閘北大戲院
新閘橋北　家古路口

日夜三次

張石川導演

明星影片公司　著名武俠巨片

無名英雄

張慧冲　宣景琳主演

時間　日戲　第一次二點半　第二次六點半　第三次八點半

價目　樓上小洋二角　樓下一角　正廳每張均收洋一元

城南通俗影戲院
小南門大東門南北

今天日夜開演

中國影片

西廂記

民新公司出品

日戲二時半　夜戲六時半　九時起

念七日起開演後集　水上英雄

價目　包廂每位大洋一元　正廳每位小洋四角　正廳每位小洋二角　幼童減半收費

每隔三天換片一次

武昌大戲院
東武昌路四號　電話北七五九九號

日夜一律　幼童減半

著名大明星五彩范朋克傑作鉅片

黑海盜

提早時間　三時　六時　九時一刻

有華文說明

價目　樓上四角　樓下二角

Embassy THEATRE

夏令配克影戲院

今日下午三時開映世界名片

（華納公司最新滑稽愛情傑作）

女明星魯意絲賽勿達主演

A SAILOR'S SWEETHEART

海員情史

上海舞台

每日日間開映二次星期日仍演京劇

三月十五號起連映三天

著名香艷愛情名片

休妻

"Watch Your Wife"

時間　下午第一次二時起　下午第二次三時起

價目　花樓下三角　包廂六角　樓四角

孔雀東華戲院
法租界霞飛路四百八十六號

時間　(日)五點半　(夜)九點一刻　每星期六星期日加演日戲三次

價目　(日)四角　六角　八角　(夜)六角　八角　一元

滑稽冒險驚人　香艷愛情巨片

[illegible]美人

Lois Moran in "Publicity Madness"

換片預告　浪裏英雄　尚武佳片